

Handlingar till
Kommunfullmäktiges
sammanträde

2022-12-12
Kl. 18.00

Torsås Folkets hus

Originalhandlingar finns tillgängliga
på kommunkansliet i Torsås.

Ärende 1
Ny ledamot och ersättare i kommun-
fullmäktige, S



Länsstyrelsen
Kalmar län

Beslut

1 (3)

Datum
2022-11-28

Ärendebeteckning
201-9744-2022

Torsås kommun

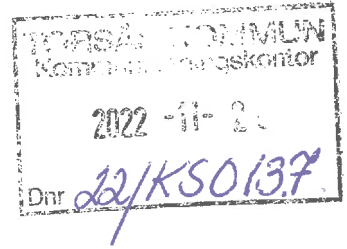

Ny ledamot och ersättare för ledamot i kommunfullmäktige

Beslut

Länsstyrelsen beslutar att utse ny ledamot och ersättare för ledamot i kommunfullmäktige från och med den 28 november 2022 till och med den 14 oktober 2026.

Kommun: Torsås kommun
Parti: Arbetarepartiet-Socialdemokraterna
Ny ledamot: Kamilla Agborg
Avgången ledamot: Roland Swedestam
Ny ersättare: Violeta Jasarevic

Beskrivning av ärendet

Kommunfullmäktige i Torsås kommun har kommit in med en begäran om ny sammanräkning. Detta med anledning av att Roland Swedestam har av sagt sig uppdraget.

Motivering till beslutet

Om en ledamot i kommunfullmäktige avgår under valperioden, ska länsstyrelsen efter anmälan utse en ny ledamot. Länsstyrelsen ska vid behov även utse ersättare i kommunfullmäktige.

Bestämmelser som beslutet grundas på

14 kap. 13–23 §§ vallagen (2005:837).

Information

Bevis (protokollsutdrag) utfärdas för de som berörs av beslutet.

Du kan överklaga beslutet

Se bilaga med överklagandehänvisning.

Beslutande

Beslutet har fattats av ekonom Anna Strömbeck.

Kopia till

Arbetarepartiet-Socialdemokraterna
Kamilla Agborg
Violeta Jasarevic
Roland Swedestam

Bilagor

1. Överklagandehänvisning Valprövningsnämnden

Ärende 2
Upprop

Ärende 3
Val av justerare

Ärende 4
Godkännande av föredragningslistan

Ärende 5
Allmänhetens frågestund

Ärende 6

Begäran om yttrande för ombyggnad av E22 förbi Bergkvara

KS § 193/22

AU § 192/22

KS § 130/22

AU § 100/22

AU § 85/22

Projekt E22, förbi Bergkvara

22/KS0058

Ärendebeskrivning

Syfte med mötet är att lämna en introduktion till samrådet avseende korridorer och effektbedömning av dessa.

Samråd inleds i april.

Arbetsutskottet beslutar 2022-04-05

att notera informationen som lämnas gällande Projekt E22, förbi Bergkvara.

Arbetsutskottet beslutar 2022-05-10:

att ärendet utgår med anledning av att Trafikverket har blivit försenade med samrådsunderlaget samt

att ärendet återkommer till kommunstyrelsen 2022-08-23 med förslag på remissvar.

Kommunstyrelsens beredning 2022-08-23

Samhällsbyggnadschef Hanna Gustafssons förslag till yttrande:

Bakgrund

Trafikverket Region Syd har tagit fram en samrådshandling för val av lokalisering av E22 förbi Bergkvara. Samrådet syftar till att allmänheten såväl som myndigheter och organisationer ska kunna bidra med sin kunskap om förhållanden som är viktiga att ta hänsyn till i arbetet. Efter denna remiss arbetar Trafikverket vidare med handlingarna med stöd av inkomna synpunkter.

Kommunen ges möjlighet att lämna yttrande över samrådsunderlaget.

Trafikverket har i samrådsunderlaget utrett och effektbedömt tre olika lokaliseringalternativ för den nya vägen (lila, röd och gul). Se bild nedan.

Fortsättning

Fortsättning § 193/22, Projekt E22, förbi Bergkvara

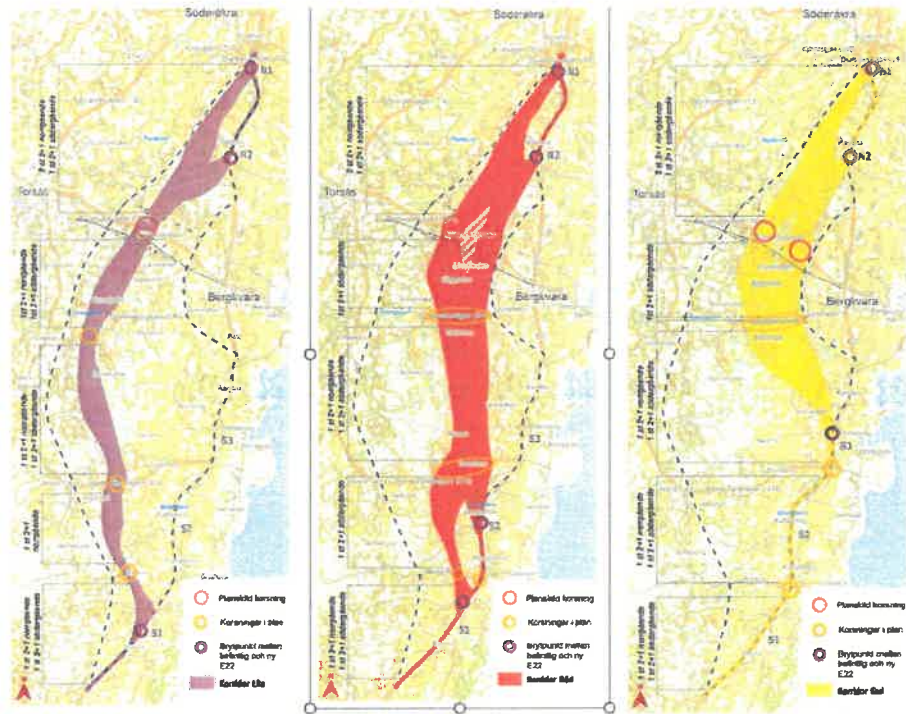

Handlingar i ärendet

Samrådshandling E22 förbi Bergkvara - val av lokalisering

<https://bransch.trafikverket.se/e22bergkvara-dokument>

Förslag till yttrande

Torsås kommun är fortsatt mycket positiv till en ny vägdragnings av E22 förbi Bergkvara och samtycker till Trafikverkets förordande av det gula korridor-alternativet. Detta förslag bedöms med nuvarande kunskap sammantaget ge minst negativa effekter på omgivningarna.

Den nya vägdragningen kommer att ge positiva effekter för restider och trafiksäkerhet både i det regionala och det lokala perspektivet. Detta kommer skapa bättre förutsättningar för regional arbetspendling och en stärkt regional arbetsmarknadsregion.

Kommunen ser även att den nya vägdragningen kommer skapa fler lokala utvecklingsmöjligheter både i ett kortare och i ett längre perspektiv. Ett av kommunens främsta mål är att öka tillväxten och inflyttningen till kommunen. För kommunen handlar det om att skapa bra förutsättningar för arbete, boende, utbildning, goda kommunikationer, ett gynnsamt företagsklimat, möjligheter till ett rikt liv genom kultur och fritid, trygga livsmiljöer och en god kommunal service. Dessa aspekter ges tyngd i kommunens ställningstaganden kring vägprojektet.

Fortsättning

Fortsättning § 193/22, Projekt E22, förbi Bergkvara

Kommunen önskar att Trafikverket i möjligaste mån tar hänsyn till dessa för kommunen viktiga, strategiska utvecklingsmöjligheter i den fortsatta planeringen. I ett kort perspektiv kommer boendemiljön i Bergkvara samhälle att förbättras avsevärt. Kommunen eftersträvar att växa genom en långsiktigt hållbar utveckling där kommunen både nu och i framtiden måste säkerställa en god livsmiljö och livskvalitet för invånare och besökare. Det finns flera viktiga hänsyn som måste tas. Exempelvis får miljö kvalitetsnormer för yt- och grundvatten inte försämrats. Detta är grunden för all utveckling i områden där det finns vatten. I samtliga korridoralternativ kommer både nuvarande och framtida grundvattentäkter och ytvatten att påverkas negativt om inte kloka avvägningar och skyddsåtgärder genomförs.

Mot bakgrund av ovan lämnar Torsås kommun följande synpunkter:

BRT-station

Kommunen är mycket positiv till utvecklandet av en ny kollektivtrafikplats med BRT-station och lokalbuss i anslutning till nya E22. För att öka kollektivtrafikens möjligheter och säkerställa ett ökat resande behöver den tänkta BRT-stationens utformning studeras i detalj i samband med framtagandet av nya handlingar. Kommunen önskar att denna utformning möjliggör en stationsbyggnad.

Platsen för BRT-stationen är viktig för kommunal utveckling. Sambandet mellan nya E22, BRT-stationen samt ett område för verksamhets/handels-etablering behöver tydliggöras. Kommunen har för avsikt att utveckla ett område för verksamheter nära E22. I kommunens översiktsplan framgår idag att ett sådant område är beläget mellan Torsås och den föreslagna sträckningen av E22. Kommunen förespråkar därför att västligt alternativ i korsningspunkten med väg 504 väljs. Då kan rimligen det utpekade utvecklingsområdet användas i detta syfte. Vid ett val av det östliga alternativet behöver kommunen i stället se över möjligheten till ett motsvarande område öster om nya E22. Möjligheten för utveckling av ett sådant område behöver utredas och samordnas med val av västlig eller östlig korridor i korsningen med väg 504.

Gång- och cykeltrafik

I underlaget beskrivs hur BRT-stationen/trafikplatsen nås från Torsås och Bergkvara med cykel men Söderåkra nämns inte i det sammanhanget. Söderåkra är en av kommunens tre huvudorter som också behöver ha en rimlig GC-anslutning till BRT-stationen. Söderåkra kommer få ett större fokus när anstalten i Halltorp byggs och behovet av goda kommunikationer till och från Söderåkra är viktigt. Kommunen föreslår att en GC-väg anläggs parallellt med nya E22 på sträckan mellan BRT-stationen och Söderåkra. Detta bör tas med i vägplanen. Det västliga alternativet vid korsningspunkten med väg 504 möjliggör det genaste alternativet för GC-väg till Söderåkra.

Fortsättning

Fortsättning § 193/22, Projekt E22, förbi Bergkvara

Det behövs ett gång- och cykelstråk för pendling även längs övrig E22-sträckning söder om Bergkvara. Detta framgår även av den regionala cykelplanen. Det som idag beskrivs som "gamla E22" består av öglor som brutits av mot nuvarande E22. Kommunen önskar att dessa öglor binds samman för att kunna fungera som ett pendlingsstråk för cykel och att detta tas med i arbetet med vägplanen.

Trafiksäkerhet

Trafikmängden på väg 504 förväntas öka markant när den nya E22-sträckningen tas i drift. När verksamhetsområden i anslutning till BRT-stationen/trafikplatsen utvecklas kommer följderna bli ytterligare ökning av trafiken på 504. Trafikverket behöver i de fortsatta utredningarna visa hur väg 504 ges en bra trafiksäkerhet med hänsyn till den ökande trafiken på vägen. Bra långsiktig utformning med hänsyn till oskyddade trafikanter, vilt, angöringar mm. behöver säkerställas.

Trafikverket behöver säkerställa att den nya E22-sträckningen söder om väg 504 får tillräckligt bra kvalitet och framkomlighet med hänsyn till korsningar, utformning, hastighet mm. De föreslagna korsningarna i plan behöver fortsatt utredas för att hitta de bästa enskilda utformningarna. Om fler planskilda korsningar ska genomföras krävs mer geografisk yta vilket Trafikverket då behöver redogöra för.

Grundvatten och ytvatten

Det är av yttersta vikt att åtgärderna med den nya vägdragningen inte begränsar kommunens möjlighet för framtida grundvattenuttag för vattenförsörjning. I Torsås finns begränsade möjligheter gällande uttag av grundvatten. Större grundvattenmagasin har inte lokaliserats inom kommunen och att förse kommunmedborgarna med dricksvatten från kommunen är därför en utmaning. Grundvattenuttag från grundvattenmagasinet Örsjöåsen Gökälund kan därför bli en nödvändighet i framtiden. Trafikverket behöver utreda fortsatt hänsyn till Örsjöåsen och säkerställa att uttagsmöjligheterna inte reduceras eller begränsas genom försämrad kvalitet eller kvantitet. Det kan finnas ytterligare grundvattenförekomster av betydelse i utredningsområdet som Trafikverket behöver kartlägga.

Det gula korridoralternativet tangerar vattenskyddsområdet för reservvattentäkten i Bergkvara. Att säkra reservvattentäkten som en resurs är en viktig aspekt i den framtida dricksvattenförsörjningen i Torsås kommun. Kommunen anser att Trafikverket måste utreda och säkra att negativ påverkan av vattentäktens kvalitet eller kvantitet inte sker vid vägdragningen. Även vattentäktens tillrinningsområde behöver ingå i utredningen.

Fortsättning

Fortsättning § 193/22, Projekt E22, förbi Bergkvara

Ytvattenförekomsterna i Torsås kommun är små men mycket viktiga för bygden vilket är viktigt att betona. Vid anläggande och användning av den nya vägdragningen behöver tillräckliga skyddsåtgärder genomföras för att dels minska risken att förorena ytvattenförekomsterna. Från trafiken och i händelse av olycka med utsläpp. Skyddsåtgärderna bör samla upp, fördröja och rena vägdragvattnet innan det når ytvattenförekomsterna. Vattenförekomsterna får inte påverkas negativt av arbetet och vägdragningen eller medföra att miljö kvalitetsnormer eller statusklassningen försämras.

Övrigt

I Torsås kommun växer bebyggelsen framför allt längs kusten. Redan idag finns platser längs kusten där E22 är ett ständigt bakgrundsbrus. En beskrivning av trafikbuller utanför utredningsområdet och behov av skydd från trafikbuller genom vägplacering, bullervallar etcetera behöver beskrivas i handlingarna.

I avsnitt 6.2.4 redogör Trafikverket för om de olika korridoralternativen bidrar eller motverkar uppfyllandet av relevanta nationella miljö kvalitetsmål. Kommunen ställer sig tveksam till Trafikverkets bedömningar att korridor-alternativ kommer bidra till uppfyllande av vissa miljö kvalitetsmål. Kommunen önskar att Trafikverket stärker sitt resonemang om att korridorer bidrar till uppfyllande av målen Giftfri miljö (lila, röd, gul), Levande sjöar och vattendrag (lila, röd, gul), Levande skogar (röd, gul) samt Rikt odlingslandskap (lila).

I berörda områden för den nya vägdragningen finns ledningsinfrastruktur och verksamhetsområde för dricksvatten, avloppsvatten och dagvatten samt fiberkabel. I samband med projektering och byggnation av den nya stäckningen ska samråd ske med kommunens ledningsägare Torsnet AB.

Förslag till beslut

Att anta yttrandet som sitt eget.

Kommunstyrelsen beslutar 2022-08-23:

att anta yttrandet som sitt eget och överlämna det till Trafikverket.

Fortsättning

Fortsättning § 193/22, Projekt E22, förbi Bergkvara

Arbetsutskottets beredning 2022-11-08

Samhällsbyggnadschef Hanna Gustafssons yttrande över val av lokalisering för E22 förbi Bergkvara;

Bakgrund

Trafikverket har tagit fram en lokaliseringsutredning för ombyggnad av E22 förbi Bergkvara. De olika alternativen har jämförts och utvärderats utifrån konsekvenser och måluppfyllelse.

Trafikverket önskar kommunfullmäktiges sammanvägda ståndpunkter över val av lokalisering senast 2022-12-12.

Trafikverket har i lokaliseringsutredningen utrett och effektbedömt tre olika lokaliseringsalternativ för den nya vägen (lila, röd och gul). Lokaliseringsutredningen har varit på samråd under sommaren 2022 där kommunen lämnade yttrande genom kommunstyrelsen. Efter samrådsperioden har Lokaliseringsutredningen uppdaterats i avsnitt 6.6 med mer information om vad som skett efter samrådsperioden. Trafikverket har även sammanställt inkomna yttranden och lämnat bemötande över yttrandena i Samrådsredogörelsen.

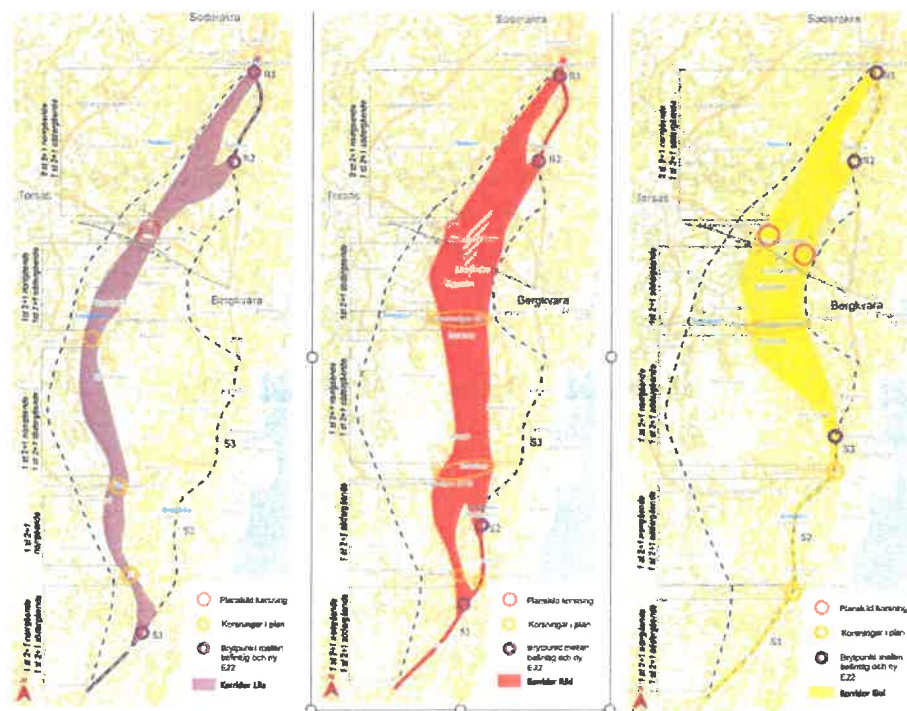

Fortsättning

Fortsättning § 193/22, Projekt E22, förbi Bergkvara

Handlingar i ärendet

Lokaliseringsutredning, 2022-10-07

Samrådsredogörelse 2022-10-05

Kommunstyrelsens yttrande, 2022-08-23 §130

Förslag till yttrande

Då lokaliseringsutredningen inte har förändrats i någon större omfattning sedan sommarens samråd har kommunens ställningstagande inte förändrats.

Kommunen vidhåller därför tidigare lämnade synpunkter som är:

Torsås kommun är fortsatt mycket positiv till en ny vägdragnings av E22 förbi Bergkvara och samtycker till Trafikverkets förordande av det gula korridorsalternativet. Detta förslag bedöms med nuvarande kunskap sammantaget ge minst negativa effekter på omgivningarna.

Den nya vägdragningen kommer att ge positiva effekter för restider och trafiksäkerhet både i det regionala och det lokala perspektivet. Detta kommer skapa bättre förutsättningar för regional arbetspendling och en stärkt regional arbetsmarknadsregion.

Kommunen ser även att den nya vägdragningen kommer skapa fler lokala utvecklingsmöjligheter både i ett kortare och i ett längre perspektiv. Ett av kommunens främsta mål är att öka tillväxten och inflyttningen till kommunen. För kommunen handlar det om att skapa bra förutsättningar för arbete, boende, utbildning, goda kommunikationer, ett gynnsamt företagsklimat, möjligheter till ett rikt liv genom kultur och fritid, trygga livsmiljöer och en god kommunal service. Dessa aspekter ges tyngd i kommunens ställningstaganden kring vägprojektet.

Kommunen önskar att Trafikverket i möjligaste mån tar hänsyn till dessa för kommunen viktiga, strategiska utvecklingsmöjligheter i den fortsatta planeringen. I ett kort perspektiv kommer boendemiljön i Bergkvara samhälle att förbättras avsevärt. Kommunen eftersträvar att växa genom en långsiktigt hållbar utveckling där kommunen både nu och i framtiden måste säkerställa en god livsmiljö och livskvalitet för invånare och besökare. Det finns flera viktiga hänsyn som måste tas. Exempelvis får miljö kvalitetsnormer för yt- och grundvatten inte försämrats. Detta är grunden för all utveckling i områden där det finns vatten.

I samtliga korridorsalternativ kommer både nuvarande och framtida grundvattentäkter och ytvatten att påverkas negativt om inte kloka avvägningar och skyddsåtgärder genomförs.

Fortsättning

Fortsättning § 193/22, Projekt E22, förbi Bergkvara

Mot bakgrund av ovan lämnar Torsås kommun följande synpunkter:

BRT-station

- Kommunen är mycket positiv till utvecklandet av en ny kollektivtrafikplats med BRT-station och lokalbuss i anslutning till nya E22. För att öka kollektivtrafikens möjligheter och säkerställa ett ökat resande behöver den tänkta BRT-stationens utformning studeras i detalj i samband med framtagandet av nya handlingar. Kommunen önskar att denna utformning möjliggör en stationsbyggnad.
- Platsen för BRT-stationen är viktig för kommunal utveckling. Sambandet mellan nya E22, BRT-stationen samt ett område för verksamhets/handelsetablering behöver tydliggöras. Kommunen har för avsikt att utveckla ett område för verksamheter nära E22. I kommunens översiktsplan framgår idag att ett sådant område är beläget mellan Torsås och den föreslagna sträckningen av E22. Kommunen förespråkar därför att västligt alternativ i korsningspunkten med väg 504 väljs. Då kan rimligen det utpekade utvecklingsområdet användas i detta syfte. Vid ett val av det östliga alternativet behöver kommunen istället se över möjligheten till ett motsvarande område öster om nya E22. Möjligheten för utveckling av ett sådant område behöver utredas och samordnas med val av västlig eller östlig korridor i korsningen med väg 504.

Gång- och cykeltrafik

- I underlaget beskrivs hur BRT-stationen/trafikplatsen nås från Torsås och Bergkvara med cykel men Söderåkra nämns inte i det sammanhanget. Söderåkra är en av kommunens tre huvudorter som också behöver ha en rimlig GC-anslutning till BRT-stationen. Söderåkra kommer få ett större fokus när anstalten i Halltorp byggs och behovet av goda kommunikationer till och från Söderåkra är viktigt. Kommunen föreslår att en GC-väg anläggs parallellt med nya E22 på sträckan mellan BRT-stationen och Söderåkra. Detta bör tas med i vägplanen. Det västliga alternativet vid korsningspunkten med väg 504 möjliggör det genaste alternativet för GC-väg till Söderåkra.
- Det behövs ett gång- och cykelstråk för pendling även längs övrig E22-sträckning söder om Bergkvara. Detta framgår även av den regionala cykelplanen. Det som idag beskrivs som "gamla E22" består av öglor som brutits av mot nuvarande E22. Kommunen önskar att dessa öglor binds samman för att kunna fungera som ett pendlingsstråk för cykel och att detta tas med i arbetet med vägplanen.

Fortsättning

Fortsättning § 193/22, Projekt E22, förbi Bergkvara

Trafiksäkerhet

- Trafikmängden på väg 504 förväntas öka markant när den nya E22-sträckningen tas i drift. När verksamhetsområden i anslutning till BRT-stationen/trafikplatsen utvecklas kommer följderna bli ytterligare ökning av trafiken på 504. Trafikverket behöver i de fortsatta utredningarna visa hur väg 504 ges en bra trafiksäkerhet med hänsyn till den ökande trafiken på vägen. Bra långsiktig utformning med hänsyn till oskyddade trafikanter, vilt, angöringar mm. behöver säkerställas.
- Trafikverket behöver säkerställa att den nya E22-sträckningen söder om väg 504 får tillräckligt bra kvalitet och framkomlighet med hänsyn till korsningar, utformning, hastighet mm. De föreslagna korsningarna i plan behöver fortsatt utredas för att hitta de bästa enskilda utformningarna. Om fler planskilda korsningar ska genomföras krävs mer geografisk yta vilket Trafikverket då behöver redogöra för.

Grundvatten och ytvatten

Det är av yttersta vikt att åtgärderna med den nya vägdragningen inte begränsar kommunens möjlighet för framtida grundvattenuttag för vattenförsörjning. I Torsås finns begränsade möjligheter gällande uttag av grundvatten. Större grundvattenmagasin har inte lokaliserats inom kommunen och att förse kommunmedborgarna med dricksvatten från kommunen är därför en utmaning. Grundvattenuttag från grundvattenmagasinet Örsjöåsen Gökälund kan därför bli en nödvändighet i framtiden. Trafikverket behöver utreda fortsatt hänsyn till Örsjöåsen och säkerställa att uttagsmöjligheterna inte reduceras eller begränsas genom försämrade kvalitet eller kvantitet. Det kan finnas ytterligare grundvattenförekomster av framtida betydelse i utredningsområdet som Trafikverket behöver kartlägga.

Det gula korridoralternativet tangerar vattenskyddsområdet för reservvattentäkten i Bergkvara. Att säkra reservvattentäkten som en resurs är en viktig aspekt i den framtida dricksvattenförsörjningen i Torsås kommun. Kommunen anser att Trafikverket måste utreda och säkra att negativ påverkan av vattentäktens kvalitet eller kvantitet inte sker vid vägdragningen. Även vattentäktens tillrinningsområde behöver ingå i utredningen.

Ytvattenförekomsterna i Torsås kommun är små men mycket viktiga för bygden vilket är viktigt att betona. Vid anläggande och användning av den nya vägdragningen behöver tillräckliga skyddsåtgärder genomföras för att dels minska risken att förorena ytvattenförekomsterna. Från trafiken och i händelse av olycka med utsläpp. Skyddsåtgärderna bör samla upp, fördröja och rena vägdagvattnet innan det når ytvattenförekomsterna. Vattenförekomsterna får inte påverkas negativt av arbetet och vägdragningen eller medföra att miljökvalitetsnormer eller statusklassningen försämras.

Fortsättning

Fortsättning § 193/22, Projekt E22, förbi Bergkvara

Övrigt

- I Torsås kommun växer bebyggelsen framför allt längs kusten. Redan idag finns platser längs kusten där E22 är ett ständigt bakgrundsbrus. En beskrivning av trafikbuller utanför utredningsområdet och behov av skydd från trafikbuller genom vägplacering, bullervallar etcetera behöver beskrivas i handlingarna.
- I avsnitt 6.2.4 redogör Trafikverket för om de olika korridorsalternativen bidrar eller motverkar uppfyllandet av relevanta nationella miljö kvalitetsmål. Kommunen ställer sig tveksam till Trafikverkets bedömningar att korridorsalternativ kommer bidra till uppfyllande av vissa miljö kvalitetsmål. Kommunen önskar att Trafikverket stärker sitt resonemang om att korridorer bidrar till uppfyllande av målen Giftfri miljö (lila, röd, gul), Levande sjöar och vattendrag (lila, röd, gul), Levande skogar (röd, gul) samt Rikt odlingslandskap (Lila).
- I berörda områden för den nya vägdragningen finns ledningsinfrastruktur och verksamhetsområde för dricksvatten, avloppsvatten och dagvatten samt fiberkabel. I samband med projektering och byggnation av den nya stäckningen ska samråd ske med kommunens ledningsägare Torsnet AB.

Förslag till beslut

Att föreslå kommunfullmäktige att anta förslaget som sitt eget sammanvägda yttrande.

Arbetsutskottet föreslår 2022-11-08 kommunstyrelsen besluta:

föreslår kommunfullmäktige besluta:

att anta samhällsbyggnadschefens förslag som sitt eget sammanvägda yttrande.

Kommunstyrelsen beslutar:

att bjuda in samhällsbyggnadschefen för en föredragning av ärendet gällande yttrandet avseende Projekt E22, förbi Bergkvara.

föreslår kommunfullmäktige besluta:

att anta samhällsbyggnadschefens förslag som sitt eget sammanvägda yttrande.

Sändlista

Kommunfullmäktige

Samhällsbyggnadschefen

Ärende 7

Taxor och avgifter 2023

KS § 167/22

AU § 162/22

22/KS0048

Taxor inom kommunstyrelsens verksamhetsområde 2023

Ärendebeskrivning

Förslag föreligger på taxor gällande tomttaxor, kopieringskostnader samt taxa för utskrift av allmän handling för 2023.

Arbetsutskottet föreslår 2022-10-04 kommunstyrelsen besluta:

föreslår kommunfullmäktige besluta:

att godkänna redovisade taxor gällande tomttaxor, kopieringskostnader samt taxa för utskrift av allmän handling för 2023.

Kommunstyrelsen föreslår 2022-10-25 kommunfullmäktige besluta:

att godkänna redovisade taxor gällande tomttaxor, kopieringskostnader samt taxa för utskrift av allmän handling för 2023.

Sändlista

Kommunfullmäktige

Förslag på tomttaxor inom Torsås kommun from 2023-01-01

Inom detaljplanelagt område

Bergkvara

Bostadsändamål

Upp till 500 meter från kustlinjen 150 kronor per kvm + avstyckningskostnaden

Mellan 500 – 1000 meter från kustlinjen 100 kronor per kvm + avstyckningskostnaden

Över 1000 meter 75 kronor per kvm + avstyckningskostnaden

Industrimark och mark för handelsändamål 40 kronor per kvm + avstyckningskostnaden

Torsås

Bostadsändamål

75 kronor per kvm + avstyckningskostnaden

Industrimark och mark för handelsändamål 30 kronor per kvm + avstyckningskostnaden

Söderåkra

Bostadsändamål

75 kronor per kvm + avstyckningskostnaden

Industrimark och mark för handelsändamål 30 kronor per kvm + avstyckningskostnaden

Andra orter ingen förändring dvs 50 kronor per kvm för bostadsändamål + avstyckningskostnaden och 10 kronor per kvm för industrimark och mark för handelsändamål + avstyckningskostnaden.

I förekommande fall när det gäller försäljning av kommunal mark utanför detaljplanelagt område priset per kvm följer samma pris som planlagt område.

Ramsågstomten* 100 kronor per kvm + avstyckningskostnaden

* Ramsågstomten har en area på ca 5,6 hektar och taxeringsvärdet är på ca 4 473 000: -
Taxeringsvärdet ska motsvara 75 % av marknadsvärdet och därmed taxeringsvärdet per kvm är ca 107 kronor. Med anledning av detta ett marknadspris på 100 kronor per kvm är rimligt för denna fastighet.

Vid avvikelser i taxan, lämnas delegation till kommunstyrelsen för beslut.



FÖRSLAG

Kopieringskostnader 2023

Svart/vit A1 = 60 kronor

A2 = 40 kronor

A3 = 6 kronor

A4 = 4 kronor

Föreningar samt politiska partier som bistår med papper 0 kronor

Färg A3 = 8 kronor

A4 = 6 kronor

Kopior upp till 10 faktureras ej.

/Yvonne Nilsson



FÖRSLAG

Taxa för utskrift av allmän handling Avgiftsförordning (1992:191)

Allmän handling som får lämnas ut skall på begäran, genast eller så snart det är möjligt, på stället utan avgift tillhandahållas den som önskar ta del därav så att den kan läsas, avlyssnas eller på annat sätt uppfattas (2 kap 12 § TF).

Handling får även skrivas av, avbildas eller spelas in (2 kap 12 § TF).

Den som önskar ta del av allmän handling har rätt att mot fastställd avgift få avskrift eller kopia på handlingen som får lämnas ut. Begäran att få avskrift eller kopia av allmän handling ska behandlas skyndsamt (2 kap 13 § TF).

Tillämpning av taxan:

Samtliga kommunal myndigheter ska ta ut avgift enligt denna taxa. Avgiften kommer den myndighet till del som lämnat ut handlingen.

Avgiften betalas via faktura. Samtliga avgifter anges inklusive moms. När avgiften tas ut, har kommunen rätt att ta ut avgift också för porto eller annan kostnad för att förmedla den begärda handlingen till mottagaren.

Avgiften utgår per sida, i normalfallet A4 och inte per papper. Avgift tas ut även vid utlämnande av elektroniska handlingar till exempel via sändning av e-post med word-fil, pdf-fil eller annat filformat och vid sändning av telefax.

Elektroniska handlingar:

Samtliga kommunala myndigheter skall eftersträva att lämna ut elektroniska handlingar i elektronisk form, om den inte innehåller sekretessbelagda uppgifter, det i lag eller förordning finns bestämmelser som förbjuder det eller det annars är olämpligt. Så långt som möjligt skall myndigheten tillmötesgå den enskildes önskemål om format.

Myndigheten är inte skyldig att utan stöd av lag lämna upptagning i annan form än utskrift (2 kap 13 ½ TF). Myndighet är ej heller skyldig att omvandla handlingar i pappersform till elektronisk form.

Kopior och utskrifter av upptagningar av allmänna handlingar:

Beställning upp till nio sidor tillhandahålls utan kostnad.



Om en beställning omfattar tio sidor eller mer skall avgift tas ut för kopia av allmänna handlingar och för utskrift av upptagningar av allmänna handlingar. Avgiften för en beställning omfattande tio sidor är 60 kronor. För varje sida därutöver är avgiften 2,50 kronor.

Fotografier på kopieringspapper:

Beställning upp till nio fotografier utskrivna på kopieringspapper tillhandahålls utan kostnad.

Om en beställning omfattar tio fotografier eller mer skall avgift tas ut. Avgiften för en beställning omfattande tio fotografier är 60 kronor. För varje fotografi därutöver är avgiften 2,50 kronor.

Allmänna handlingar på digitalt media:

Skall allmänna handlingar lämnas ut digitalt och beställaren vill få materialet lagrat digitalt utgår även en avgift för lagringsmedia.

USB-minne: 185 kronor inklusive lagringsmedia.

Ljudbandsupptagning:

Avgiften för kopia på videobandsupptagning är 750 kronor per band inklusive lagringsmedia.

Omfattande eftersökning:

Vid omfattande eftersökning av begärd handling utgår kostnad med 125 kronor per påbörjad fjärdedels arbetstimme oavsett om begärd handling finns att hitta eller inte.

Kartor och ritningar:

För utskrifter av kartor eller ritningar från plotter gäller följande avgifter:

Format	Svart/vit	Färg
A0	100 kronor/sida	110 kronor/sida
A1	90 kronor/sida	100 kronor/sida
A2	50 kronor/sida	55 kronor/sida
A3	35 kronor/sida	45 kronor/sida
A4	15 kronor/sida	20 kronor/sida

Trycksaker:

Översiktsplan 125 kronor (färg)



Betyg:

Utskrift av avgångsbetyg, utöver ett tillfälle, avseende grundskola och kommunal vuxenutbildning kostar 200 kronor.

För kopior av betyg gäller Kopior och utskrifter av upptagningar av allmänna handlingar.

Avgift skall inte tas ut i följande fall:

Avgift skall inte tas ut vad gäller Kopior och utskrifter av upptagningar av allmänna handlingar, fotografier på kopieringspapper, kartor och ritningar, trycksaker när följande organ eller personer begär ut handlingen:

Andra kommuner, landsting, statliga myndigheter, representanter för media/press, lokala fackföreningar i Torsås, kommunala bolag och stiftelser, nämnder, verksamhet och förtroendevalda inom Torsås kommun.

Avgift utgår aldrig när initiativet till utlämnande kommer från kommunen.

I övrigt gäller taxan oavsett vem som begär ut den allmänna handlingen.

/Yvonne Nilsson

KS § 180/22

AU § 168/22

AU § 163/22

22/KS0048

Taxor inom socialnämndens verksamhetsområde 2023

Ärendebeskrivning

Socialnämndens beslut 2022-02-17 § 20 föreligger gällande taxor inom socialnämndens verksamhetsområde 2023.

Arbetsutskottet föreslår 2022-11-08 kommunstyrelsen besluta:

föreslår kommunfullmäktige besluta:

att taxan som gäller måltid för allmänheten på Mariahemmet lyfts ur och överlämnas till servicenämnden för beredning,

att godkänna redovisade taxor 2023 inom socialnämndens verksamhetsområde.

Kommunstyrelsen föreslår 2022-11-29 kommunfullmäktige besluta:

att taxan som gäller måltid för allmänheten på Mariahemmet lyfts ur och överlämnas till servicenämnden för beredning,

att godkänna redovisade taxor 2023 inom socialnämndens verksamhetsområde.

Sändlista

Kommunfullmäktige

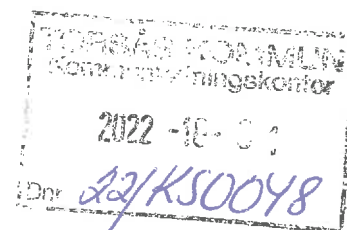

22/SN00024

SN § 125/22

SN § 106/22

SN § 20/22

AU § 13/22

Taxor och avgifter

Ärendebeskrivning

Socialchef, Johanna Fors föredrar ärendet kring Taxor och avgifter.

Taxor och avgifter beslutades om 2022-02-17 i Socialnämnden och har överlämnats till Kommunstyrelsen. Med hänsyn till omvärldsbevakning och rådande ekonomiska läge ser förvaltningen ett behov av att revidera taxor och avgifter inför 2023.

Handlingar i ärendet:

Missiv

Taxor och avgifter

Socialnämnden beslutar 2022-09-22:

att med hänsyn till den rådande ekonomiska situationen i samhället uppdra förvaltningen revidera Taxor och avgifter 2023 och återrapportera till AU/SN i oktober.

att till kommunstyrelsen yrka anstånd för inlämnande av Taxor och avgifter inför KSAU i november.

Förvaltningens förslag till beslut 2022-10-20:

att sända Taxor och avgifter för 2023 till Kommunala pensionärsrådet för påseende.

att godkänna Taxor och avgifter gällande 2023-01-01—2023-12-31

att föreslå kommunstyrelsen föreslå kommunfullmäktige besluta att anta taxor enligt bilaga.

Fortsättning

Justerandes signaturer

Utdragsbestyrkande

Fortsättning SN § 125/22 Taxor och avgifter

Socialnämnden beslutar 2022-10-20:

att sända Taxor och avgifter för 2023 till Kommunala pensionärsrådet för påseende.

att godkänna Taxor och avgifter gällande 2023-01-01—2023-12-31

att föreslå kommunstyrelsen föreslå kommunfullmäktige besluta att anta taxor enligt bilaga.

Sändlista:

Kommunstyrelsen

KPR/RFH

Arkiv

Justerandes signaturer

| |

Utdragsbestyrkande

|

Socialnämnden

Sammanträdesdatum

2022-10-20

Plats och tid

Sammanträdesrum Fulvik samt Microsoft Teams – Torsås

2022-09-22 kl 16:00 – 19.05

Sammanträdet ajourneras mellan 17:57 – 18:05

Beslutande

Emöke Bokor, *S* ordförandeMarie Palm, *M* – via teamsLinda Eriksson, *C*Lars Häggbring, *S*Gunilla Modin, *V*Maria Petersson, *SD*Melker Lyth, *SD*Frida Portin, *C* §§ 120-129Anne Ivholm, *S* – tjänstgörande ersättare för Frida Portin, *C* §§ 130-133Christian Lindstedt, *KD* §§ 120-123Lena Gustafsson, *V* – tjänstgörande ersättare för Christian Lindstedt, *KD* §§124-133

Övriga deltagande

Johanna Fors, socialchef

Marie Faxe, nämndsekreterare

Se deltagarlista

Utses att justera

Melker Lyth, *SD*

Justeringens

Via digital signering, Torsås 2022-10-

Underskrifter

Sekreterare

Marie Faxe

Paragrafer 120- 133

Ordförande

Emöke Bokor, *S*

Justerande

Melker Lyth, *SD***ANSLAG/BEVIS****Protokollet är justerat. Justeringen har tillkännagivits genom anslag**

Organ

Socialnämnden

Sammanträdesdatum

2022-10-22

Datum för anslags
Uppsättande

2022-10-

Datum för anslags
nedtagande

2022-11-

Förvaringsplats
för protokollet

Socialförvaltningen Torsås

Underskrift

Marie Faxe

Justerandes signaturer

Utdragsbestyrkande

Deltagarlista

	Närvarande §
Lena Gystafsson, V – ersättare	120-123
Anne Ivholm, S - ersättare	120-129
Kennet Kinberg, SD – ersättare	120-133
Jeannette Olsson, SD - ersättare	120-133
Jill Hedlund, avdelningschef IFO	120-133
Eva-Lena Brorsson, förvaltningsekonom	120-123
Ida Bäck, områdeschef	121
Soma Ahmadi, områdeschef	121
Therese Olsson, områdeschef	121
Sara Sandén, verksamhetsutvecklare	126

Justerandes signaturer

Utdragsbestyrkande

Undertecknat av följande personer

MARIE FAXE

E-Legitimation: BankID Mobile

Datum: 2022-10-24 11:56:59

Transaktionsidentitet: 45696F0671EED7B1804A5CC145B703C66015A025CD

MELKER LYTH

E-Legitimation: BankID Mobile

Datum: 2022-10-24 12:28:41

Transaktionsidentitet: C70D4F4786FF7CF776F9591A7781E845FEA1641A2F

EMÖKE BOKOR

E-Legitimation: BankID Mobile

Datum: 2022-10-24 20:54:08

Transaktionsidentitet: 1978365178F3F969DFA17A5BBD64366935C68531EB

Underskriftstjänst: **Visma Federationstjänst**

Missiv – Taxor och avgifter 2023

Till följd av det samhällsekonomiska läget har en genomlysning gjorts av förslag till taxor och avgifter för år 2023. Den samhällsekonomiska utvecklingen medför ökade kostnader för socialförvaltningen och syftet med genomlysningen var att klargöra om en ökning av taxor och avgifter kunde vara aktuell inför 2023.

Förvaltningens genomlysning visar dock att en höjning inte skulle få nämnvärd effekt i form av ökade intäkter. Detta beror på att en hög andel av de omsorgstagare som idag betalar för insatser utförda av Torsås kommun, inom socialnämndens ansvarsområde, har så pass låga inkomster att de avgifter de betalar redan är subventionerade. En ökning av dessa skulle därmed inte medföra någon ökad inkomst för kommunen.

Vidare visare en enklare omvärldsbevakning att gällande taxor och avgifter redan ligger på en jämförelsevis adekvat nivå.

De avgifter som har justerats är måltidsavgifter för korttidsvistelse (barn och unga), samt transportkostnader för avliden (till följd av nytt avtal).

Förslag till beslut:

att sända Taxor och avgifter för 2023 till Kommunala pensionärsrådet för påseende.

att godkänna Taxor och avgifter gällande 2023-01-01—2023-12-31

att föreslå kommunstyrelsen föreslå kommunfullmäktige besluta att anta taxor enligt bilaga.

Johanna Fors
Socialchef

Förslag till taxa 2023

avseende vård/äldre- och funktionshinderomsorgen i Torsås kommun
perioden 1 januari – 31 december 2023

Basbelopp 2022: 48 300 :-

Maxtaxa: 2 170:-/mån

Procentsatserna i Nivå 1-3 framtagna utifrån nuvarande basbelopp och omsorgsavgift. Nivå 2-4 inkluderar biståndsbedömda serviceinsatser.

Högsta avgiftsuttag **358,06:-/tim.** enligt gällande assistansersättning (2022)

Avgifter per månad som omfattas av Maxtaxan.

Månadsavgiften i nivå 1 – 3 är beräknad utifrån en tolfedel av procentsatsen av basbeloppet.
(48 300 x %-satsen/12 månader)

		2022	2023
Nivå 1 (serviceinsatser)	15%	595 kr	604 kr
Nivå 2 (Omv ej daglig)	20%	793 kr	805 kr
Nivå 3 (Omv 1-2ggr/dygn)	30%	1 190 kr	1 208 kr
Nivå 4 (Omv flera ggr/dygn, Trygg hemgång)			2 170 kr
Följer aktuell Maxtaxa (0,5392 x basbelopp)			

2022 har följande gällt

Trygghetslarm/Nödsändare 8% 317:- samma kostnad oavsett beviljad
omvårdnadsinsats eller ej

2023

Trygghetslarm/Nödsändare 8% **322:-**
Byte av larmknapp på grund av oaktsamhet **750:-** inkl. moms

Övriga avgifter som omfattas av Maxtaxan:

		2022	2023
Hembesök kommunal hälso- och sjukvård på ordination av läkare	4%	159:-/besök	161:-/besök
Hemrehabilitering utförda av arbetsterapeut, leg sjukgymnast/ fysioterapeut, 1-2 ggr/v	8%	317:-/mån	322:-/mån
Inskrivnen i hemsjukvården 1)	8%	317:-/mån	322:-/mån
Egenvård 2)	6%	238:-/mån	242:-/mån

Bedömning av fysioterapeut/



sjukgymnast/arbetsterapeut 4% 159:-/bedömning 161:-

1) Hemsjukvårdsavgift:

Inskrivnen i hemsjukvården efter den 25:e debiteras börjar nästkommande månad.

Utskriven från hemsjukvården före den 5:e ingen avgift debiteras för innevarande månad.

Undantag om man under dessa fem (5) första/sista dagarna har mer än 2 (två) besök betalas full avgift.

2) Egenvård:

I nivå 2, 3 och 4 ingår egenvård.

Övriga avgifter som EJ omfattas av Maxtaxan

	2022	2023
Mattjänst (även lunch vuxna LSS)	67:-/portion	67:-/portion
Kostavgift/Sondmat särskilt boende (frukost 32: -, lunch 67: -, kaffe 8: -, kvällsmål 35:-)	142:-/dygn	142:-/dygn (frukost 32:-, lunch 67:-, kaffe 8: -, kvällsmål 35:-)
Transport av avliden från SÄBO		1645:-/tillfälle
Pensionärer som äter lunch på Mariahemmet	67:-/lunch	67 :-/lunch
Lunch Mariahemmet för anhöriga till boende och övriga	89:-/lunch	89:-/lunch
Korttidsplats/växelvårdsplats	202:-/dygn (kost 142: -, hyra 60:-)	202:-/dygn (kost 142:-, hyra 60:-)
Förbrukningsartiklar vid korttids-/ växelboende (inkl. moms) (städmaterial, toalettpapper)	37:-/vecka	37:-/vecka
Förbrukningsartiklar särskilt boende (inkl. moms)	145:-/månad (inkl. moms)	145:-/månad
Träffpunkt	Kostnader enligt avgift för måltider i särskilt boende	
Tillfälliga insatser (service)	358,06:-/tim. (enligt gällande assistansersättning 2022)	
Hämtning av hjälpmedel	305:-/hämtning	305 :-/hämtning

Tvätt av återlämnade hjälpmedel	203:-/hjälpmedel	203:-/hjälpmedel
Intyg av bostadsanpassning	214:-/bedömning	214:-/bedömning
Utlåning av tillfälliga hjälpmedel (max 3 månader)	152:-/hjälpmedel/månad (inkluderar anpassning av hjälpmedel)	
Utlåning av scooter/permobil/elrullstol (from datum då avtalsförbindelse ändras till Permanent lån (KF-beslut 2012-08-13)	100:-/månad	100:-/månad
Avlösning	Första 10 tim./månad är avgiftsfritt, därutöver 358,06:-/tim (enligt gällande assistansersättning 2022)	
	2022	2023
Sänglinne (lakan, kudde, täcke och handdukar på säbo inkl. tvätt)	125:-/mån	125:-/månad
Utlåning av läkemedelsskåp	300:-/engångsavgift	300:-/engångsavgift
Installation av digitala trygghetslarm	300:-/engångsavgift	300:-/engångsavgift

Avgifter inom funktionshinderomsorgen

	2022			2023		
	0-12 år	13-17 år	18 år	0-12 år	13-17 år	18 år
Kostersättning hel dag	39:-	64:-	69:-	45:-	70:-	75:-
Kostersättning halv dag	29:-	44:-	49:-	35:-	50:-	55:-
Egenavgift för lägervistelse per dygn	200:-	240:-	240:-	200:-	240:-	240:-

Aktiviteter utför dagligverksamhet bekostas av omsorgstagaren

Arbetsmarknadsenheten Vågen

	2022	2023
Vågens Servicetjänst + framkörningsavgift 20:-	200:-/tim. inkl. moms	225:-/tim. inkl. moms
Hemkörning av inhandlade varor från Vågen	160:-	160:-
Hämtning av möbler som ska till Vågen	Avgiftsfritt	Avgiftsfritt
Transport av möbler till återvinnings- centralen	250:-/tillfälle + ordinarie taxa	250:-/tillfälle + ordinarie taxa

(KSRR fakturerar kommunen en avgift på 250:-/tillfälle)

KS § 181/22

AU § 169/22

AU § 163/22

22/KS0048

Taxor inom bildningsnämndens verksamhetsområde 2022

Ärendebeskrivning

Bildningsnämndens beslut 2022-04-27 § 72 föreligger gällande taxor inom bildningsnämndens verksamhetsområde 2023.

Arbetsutskottet föreslår 2022-11-08 kommunstyrelsen besluta:

föreslår kommunfullmäktige besluta:

att taxan som gäller måltid för allmänheten i Torskolans matsal lyfts ur och överlämnas till servicenämnden för beredning,

att godkänna redovisade taxor 2023 inom bildningsnämndens verksamhetsområde.

Kommunstyrelsen föreslår 2022-11-29 kommunfullmäktige besluta:

att taxan som gäller måltid för allmänheten i Torskolans matsal lyfts ur och överlämnas till servicenämnden för beredning,

att godkänna redovisade taxor 2023 inom bildningsnämndens verksamhetsområde.

Sändlista

Kommunfullmäktige

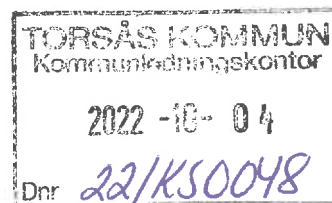

BIN § 131/22
AU § 86/22
BIN § 72/22
BIN § 48/22
AU § 33/22
Taxor och avgifter 2023

22/BIN0049

Ärendebeskrivning

Enhetschef Thomas Simonsson redogör för bildningsnämndens lokalhyror för 2023.

Enhetschef Karin Seebass redogör för Folkbibliotekets taxor och avgifter 2023.

Nämndsekreterare Mari Oskarsson redogör för taxor och avgifter 2023 avseende Maxtaxa 2023 samt lunchförsäljning i Gullabo 2023.

Arbetsutskottet föreslår 2022-03-15 bildningsnämnden besluta:

att godkänna Taxor och avgifter 2023.

Bildningsnämndens behandling 2022-03-30

Bildningschef Lena Swartz önskar att kostnaden för lunchförsäljningen i Gullabo höjs med två kronor, från 65 kronor till 67 kronor per lunch, detta med anledning av Socialnämnden redan beslutat att höja priset för lunchen med två kronor.

Bildningsnämnden beslutar 2022-03-30:

att höja priset för lunchförsäljningen i Gullabo med två kronor, från 65 kronor till 67 kronor per lunch.

att godkänna Taxor och avgifter 2023 efter gjord revidering.

Bildningsnämndens behandling 2022-04-27

Bildningsnämnden beslutar 2022-04-27 § 64 och § 65 att revidera taxor för lunchförsäljning från 65 kronor till 67 kronor per lunch från och med 9 maj 2022, samt att komplettera taxor för försäljning av fryst mat (exklusive potatis, pasta, ris och gryn) till en kostnad av 35 kronor per portion.

Fortsättning

Justerandes signaturer

Utdragsbestyrkande

Fortsättning § 131/22 Taxor och avgifter 2023

Arbetsutskottet föreslår 2022-09-14 bildningsnämnden besluta:

att godkänna föreslagna nya lokalhyror för Torsås gym- och träningscenter, Torsås Friskis & Svettis samt Bergkvara bordtennisklubb.

att komplettera Taxor och avgifter 2023 med de nya lokalhyrorna för Torsås gym- och träningscenter, Torsås Friskis & Svettis samt Bergkvara bordtennisklubb.

att ge förvaltningen i uppdrag att skriva nya hyresavtal med Torsås gym- och träningscenter, Torsås Friskis & Svettis samt Bergkvara bordtennisklubb.

att skicka godkända Taxor och avgifter 2023 till kommunstyrelsen.

Bildningsnämnden beslutar:

att godkänna föreslagna nya lokalhyror för Torsås Atletklubb, Torsås Friskis & Svettis samt Bergkvara bordtennisklubb.

att en översyn av lokalhyrorna görs årligen.

att komplettera Taxor och avgifter 2023 med de nya lokalhyrorna för Torsås Atletklubb, Torsås Friskis & Svettis samt Bergkvara bordtennisklubb.

att ge förvaltningen i uppdrag att skriva nya hyresavtal med Torsås Atletklubb, Torsås Friskis & Svettis samt Bergkvara bordtennisklubb.

att skicka godkända Taxor och avgifter 2023 till kommunstyrelsen.

Skriftlig reservation

Roger Isberg, C tjänstgörande ersättare vill ha följande fört till protokollet;

Avtalen saknas för de tre föreningstaxorna, ändå godkänner nämnden taxorna. Nämnden beslutar inte vem som bemyndigas med delegation att skriva på de nya taxorna.

Sändlista
Thomas Simonsson
Kommunstyrelsen

Justerandes signaturer

Utdragsbestyrkande



Plats och tid	Torskolans personalrum, vån 2, Torsås 2022-09-28 kl. 17.00—21.15		
Beslutande	Sören Bondesson, <i>S</i> ordförande Hans Gustafsson, <i>V</i> tjänstgörande ersättare för Elsa Jannert, <i>L</i> § 125 Elsa Jannert, <i>L</i> §§ 126–142 Roger Isberg, <i>C</i> tjänstgörande ersättare för Eva-Kristina Berg, <i>C</i> Bengt Lennartsson, <i>C</i> Claes Bothén, <i>KD</i> Eva Axelsson, <i>SD</i> Janita Kirchberg, <i>SD</i> Susanne Wisén, <i>SD</i> tjänstgörande ersättare för Maja Heller, <i>S</i> § 125 Albin Appelqvist, <i>S</i> tjänstgörande ersättare för Maja Heller, <i>S</i> §§ 126–128, 130–142 Hans Gustafsson, <i>V</i> tjänstgörande ersättare för Albin Appelqvist, <i>S</i> § 129		
Övriga deltagande	Lena Swartz, bildningschef Mari Oskarsson, sekreterare övriga se närvarolista		
Utses att justera	Bengt Lennartsson, <i>C</i>		
Justeringens plats och tid	Digital justering 2022-10-03		
Underskrifter	Sekreterare	Mari Oskarsson	Paragrafer 125 - 142
	Ordförande	Sören Bondesson, <i>S</i>	
	Justerande	Bengt Lennartsson, <i>C</i>	

ANSLAG/BEVIS

Protokollet är justerat. Justeringen har tillkännagivits genom anslag

Organ	Bildningsnämnden		
Sammanträdesdatum	2022-09-28		
Datum för anslags uppsättande	2022-10-03	Datum för anslags nedtagande	2022-10-25
Förvaringsplats för protokollet	Bildningsförvaltningen, Torsås		
Underskrift	Mari Oskarsson		

Justeraandes signaturer

Utdragsbestyrkande

Undertecknat av följande personer

**Sören Einar
Bondesson**

E-Legitimation: BankID Mobile

Datum: 2022-10-03 15:29:12

Transaktionsidentitet: 46B55EB6554CE04A53CE2C3AE47BF6FC6B4375FE4D

**Ingrid Mari
Oskarsson**

E-Legitimation: BankID Mobile

Datum: 2022-10-03 15:54:31

Transaktionsidentitet: DCFD8CE33B8911F7C70955BBFEB0ACC17724D20244

**Bengt Lennart
Lennartsson**

E-Legitimation: BankID Mobile

Datum: 2022-10-03 17:37:21

Transaktionsidentitet: A0D0640CDF9220458C5B6FB6D6BCB66F3D1BAB1537

Underskriftstjänst: **Visma Federationstjänst**



Torsås
kommun
Bildningsförvaltningen

MAXTAXA 2023

TAXOR OCH AVGIFTER

*för förskola, pedagogisk
omsorg och fritidshem*

(Maxtaxan revideras enligt Skolverkets beslut)

*Antagen i bildningsnämnden 2022-03-30 (dnr 2022/BIN0049)
Reviderad 2022-03-08.*

Välkommen till Bildningsförvaltningens verksamhet - här kan du läsa om vilka taxor och avgifter som gäller för förskola, fritidshem och pedagogisk omsorg

I förskolan bedrivs en pedagogisk gruppverksamhet för inskrivna barn i ålder 1-5 år. Även Pedagogisk omsorg (familjedaghem) erbjuds.

Alla barn i förskola har rätt till **allmän förskola** (525 tim./år) från höstterminen det år barnet fyller 3 år och vistelsetiden är gratis.

Den allmänna förskolan är obligatorisk för kommunen att anordna, men **frivillig** för barnen att delta i. **Verksamheten följer skolans läsårstider. Avdrag för allmän förskola augusti-maj månad. Övriga månader ordinarie avgift.**

Pedagogisk omsorg (fd familjedaghem)

För barn i pedagogisk omsorg görs inget avdrag för allmän förskola.

Maxtaxa för förskola/pedagogisk omsorg och fritidshem

Kommunen har rätt att ta ut avgift för plats i förskola, pedagogisk omsorg och fritidshem. Förändrad inkomst lämnas på webben se www.torsas.se (Utbildning och Förskola, under hitta snabbt - Inlogg för vårdnadshavare.) Lämnas fältet för inkomst tomt debiteras maxtaxa. Vårdnadshavarna får själva ansvara för att uppdatera på Mina sidor på Förskole- och fritidshemswebben, aktuellt telefonnr, inkomst, mailadress. Vistelsetider/schema ändras via Tempus.

Så här är taxan uppbyggd

- Avgiften är en fast månadsavgift som fastställs oberoende av hur många dagar barnet varit närvarande
- Avgiften tas ut 12 månader per år
- Den högsta avgiften i respektive verksamhetsform ska betalas för det yngsta barnet i familjen, det vill säga det yngsta barnet räknas som barn nr 1.
- Det är ingen avgift för 6-åringar i Förskoleklass. För tid utöver förskoleklass gäller avgift för fritidshem..

Avgiften per barn och månad beräknas med ledning av

- Verksamhetsform
- Antal placerade barn i familjen
- Hushållets sammanlagda bruttoinkomst är beräknas utifrån max **52.410 kr/månad**

Beräkningsgrunder för avgift

Avgiften grundar sig på hushållets sammanlagda bruttoinkomst. Med hushåll menas ensamstående och makar. Med makar ska jämsställas man och kvinna eller personer av samma kön, som lever tillsammans och har eller haft gemensamt barn eller är folkbokförda på samma adress. Den sammanlagda inkomsten räknas som avgiftsgrundande även för makar som bor tillsammans även om den ena parten inte är vårdnadshavare till barnet.

För vårdnadshavare som bor på skilda håll men har gemensam vårdnad och barnet bor växelvis hos vårdnadshavarna och där båda vårdnadshavarna har behov av placering, barnet får då två placeringar och det finns möjlighet att få varsin faktura.

Barnomsorgsavgiften beräknas på den sammanlagda inkomsten i respektive vårdnadshavares hushåll. Detta innebär att avgiften kan bli både lägre och högre beroende på hushållens respektive inkomster. De sammanlagda avgifterna överstiger dock inte avgiften för en barnomsorgsplats (maxtaxan).

Om du är sambo eller gift med någon som inte är biologisk förälder till barnet ska den personens inkomst också anmälas som inkomst för beräkning av avgiften

Kommunen säger upp plats i förskola/ped. omsorg/fritidshem

Bildningsnämnden har efter prövning möjlighet att säga upp plats, om inte avgiften erläggs enligt avgiftsbestämmelserna. Ansökan gällande syskon kommer inte att beviljas om skuld inte reglerats.

Förskoleverksamhet

Förskoleverksamhet Förskola/ped. Omsorg	Barn till föräldrar som arbetar/studerar			Högst 15 tim. för arbetssökande/föräldralediga		
Avgiftsgrundande Inkomst (kr/månad)	Barn 1 3 %	Barn 2 2 %	Barn 3 1 %	Barn 1 2 %	Barn 2 1 %	Barn 3 1 %
Högst (kr/månad)	1 572 kr	1 048 kr	524 kr	1 048 kr	524 kr	524 kr

Fritidshem

Rätt till plats inom fritidshem: Endast barn till vårdnadshavare som arbetar/studerar har rätt till plats inom fritidshemsverksamheten. För barn med särskilda behov sker särskild prövning.

Fritidshem	Barn till föräldrar som arbetar/studerar		
Avgiftsgrundande Inkomst (kr/månad)	Barn 1 2 %	Barn 2 1 %	Barn 3 1 %
Högst (kr/månad)	1 048 kr	524 kr	524 kr

Lovplats

(för barn som slutat på fritidshemmet och har behov av tillfällig plats på lov)

Heldag: 90 kr

Hel vecka: 400 kr

Betalning av avgift

Avgiften uttages i efterskott. **Den skall vara inbetald den 30:e innevarande månad.** Påminnelse **utgår 5 dagar efter** fakturans förfallodatum och förfaller till betalning efter 8 dagar. **Inkassokrav (Visma kravhantering)** skall utsändas 5 dagar efter påminnelsens förfallodatum och förfaller till betalning efter 8 dagar. **Bildningsnämnden har rätt att säga upp plats, om inte avgiften erläggs enligt avgiftsbestämmelserna.**

Reducering av avgift

Avdrag med 1/30/tillsynsdag erhålles fr.o.m. 61:a dagen av ett barns sjukdom. Avdrag sker i övrigt endast då personal i pedagogisk omsorg är sjuk och någon ersättare inte kan anvisas.

För barn med behov av särskilt stöd

Ansökan görs på särskild blankett. Beslut om utökad tid görs av förskole rektor. Vid stöd för barnet finns det en specialpedagog anställd inom förskolan.

Inkomständring

Vid **inkomständring skall omgående ny inkomstuppgift lämnas via förskolefritidshemswebben.** Hänsyn till ny inkomst tages fr.o.m. månaden efter inlämnandet, kan dock rättas en månad bakåt. Inkomstuppgifterna kontrolleras hos försäkringskassa/skattemyndighet.

**Om Du har frågor är Du välkommen att höra av Dig till
Bildningsförvaltningen tel. 0486-33 433, 33 459**



Skapad
2022-03-08
Gäller från
2023-01-01

Författare
Elinor Hammare
Reviderad
2022-04-28

Projektnamn
Taxor och avgifter 2023
lunchförsäljning Gullabo
Förvaltning
Bildningsförvaltningen
Antaget i nämnd
2022-04-27

Dnr
22/BIN0049

Sida
1

Dokumenttyp
Taxor och avgifter

Taxor och avgifter - lunchförsäljning 2023

För allmänheten i Gullabo

Lunch *inklusive kaffe* 67 kr/lunch
Frys mat *exkl. potatis, pasta, ris och gryn* 35 kr/portion

Servering sker för allmänheten i Gullabo skolmatsal, mellan kl. 11.30-12.30, under terminstid inklusive lov – undantag under kökets sommarstängning.

För pensionärer i Bergkvara

Lunch *inklusive kaffe* 67 kr/lunch

Servering sker för pensionärer i Bergkvara skolmatsal mellan kl. 12.00-13.00, under terminstid inklusive lov – undantag under kökets sommarstängning.

I tjänsten

Elinor Hammare
Kostchef

Lena Swartz
bildningschef

Förslag på hyror för Bildningsförvaltningens verksamhetslokaler i Torsås kommun - gäller fr om 2023

LOKAL	Privat/tim.	Förening/studieförb. per tim.	Maxpris per dygn/privat	Maxpris per dygn/förening	Annan kommun/tim.
Lärosal	80 kr inkl. moms	70 kr	400 kr inkl. moms	300 kr inkl. moms	
Musiksal (Instrument ingår ej)	150 kr inkl. moms	110 kr	500 kr inkl. moms	400 kr inkl. moms	
Skolkök hemkunskap inkl. Verksamhetstill.	Uthyres ej privat	160 kr inkl. moms	Uthyres ej privat	750 kr inkl. moms	Totalt nötförbud i lokalen.
Slöjdsal inkl. verksamhetstill.	Uthyres ej privat	160 kr inkl. moms	Uthyres ej privat	750 kr inkl. moms	
Matsal	160 kr inkl. moms	120 kr	1200 kr inkl. moms	750 kr inkl. moms	
Bergkvara matsal	220 kr inkl. moms	160 kr	1200 kr inkl. moms	750 kr inkl. moms	
Skolmatsalskök (tillkommer lön/soc. kostnad för personal)	80 kr inkl. moms	80 kr inkl. moms	Uthyres ej privat	Uthyres ej dygn	
Torskolans fritidsgård	Uthyres ej privat	110 kr	Uthyres ej privat	600 kr	
Sporthall A-hall	250 kr inkl. moms	85 kr	1500 kr inkl. moms	1 000 kr	375 kr
Sporthall C-hall	250 kr inkl. moms	85 kr	1500 kr inkl. moms	1 000 kr	375 kr
Sporthall B-hall	110 kr inkl. moms	50 kr	800 kr inkl. moms	600 kr	
Snöfickan/samling	Uthyres ej privat	65 kr	Uthyres ej privat	650 kr	
Sporthall D-hall	110 kr inkl. moms	50 kr	800 kr inkl. moms	600 kr	
Torskolans gymnastiksal	110 kr inkl. moms	50 kr	800 kr inkl. moms	600 kr	

Skapad
2022-03-08

Antagen i nämnd
2022-03-30

Författare
Karin Seebass
Thomas Simonsson

Reviderad

Projektnamn
Taxor och avgifter 2023

Förvaltning
Bildningsförvaltningen

Dot
22/BIN0049

Dokumenttyp
Lokallyror

Sida
2

LOKAL	Privat/tim.	Förening/studieförb. per tim.	Maxpris per dygn/privat	Maxpris per dygn/förening	Annan kommun/tim.
Övriga gymnastiksalar	80 kr inkl. moms	40 kr	500 kr inkl. moms	350 kr	
Stenmjölsplan	150 kr inkl. moms	90 kr	Uthyres ej dygn	Uthyres ej dygn	400 kr
Endast bastu	125 kr inkl. moms	100 kr	Uthyres ej dygn	Uthyres ej dygn	150 kr
Borttappad tagg	50 kr/tagg				



Skapad
2022-03-08
Gäller från
2023-01-01

Författare
Karin Seebass
Reviderad

Projektnamn
Taxor och avgifter – Torsås Folkbibliotek 2023
Förvaltning
Bildningsförvaltningen
Antaget i nämnd
2022-04-27

Titel
22/BIN0049

Sida
1

Dokumenttyp
Taxor och avgifter

Taxor och avgifter på Torsås Folkbibliotek 2023

Bötesavgifter	1:a krav 20 kr 2:a krav 40 kr Räkning
Förkommen vuxenmedia	250 kr
Förkommen barnmedia	150 kr
Kopieringskostnader/utskrifter	Enligt Fullmäktiges beslut
Gallrade böcker	5 kr/bok
Tygkasse	30 kr
Papperskasse	4 kr
Tagg nr två avseende Torsås gym- och träningscenter	50 kr

I tjänsten

Karin Seebass
Enhetschef



Tjänsteskrivelse Hyror och taxor

Justera de fasta hyrorna för de lokaler som är berörda

Bakgrund

De fasta hyrorna har inte justerats på ett antal år.

Sammanfattning

Hyrorna justeras på bästa möjliga vis utan att höjning ska bli allt för märkbar för föreningarna. Hyrorna måste justeras på grund av dyrare kostnader för förvaltningen

Konsekvensanalys

Justeringen har gjorts på så rättvisa grunder utifrån respektive lokaler storlek och skick.

Förslag till beslut

Torsås Atletklubbs nya hyra blir 40 000 kr/år
Torsås Friskis och Svettis nya hyra blir 26 000 kr/år.
Bergkvara bordtennisklubbs nya hyra blir 15 000 kr/år

Thomas Simonsson
enhetschef
Bildningsförvaltningen

KS § 182/22

AU § 170/22

AU § 163/22

22/KS0048

Taxor inom bygg- och miljönämndens verksamhetsområde 2023

Ärendebeskrivning

Bygg- och miljönämndens beslut 2022-03-23 § 21 föreligger gällande taxor inom bygg- och miljönämndens verksamhetsområde 2023.

Arbetsutskottet föreslår 2022-11-08 kommunstyrelsen besluta:

föreslår kommunfullmäktige besluta:

att godkänna redovisade taxor 2023 inom bygg- och miljönämndens verksamhetsområde.

Kommunstyrelsen föreslår 2022-11-29 kommunfullmäktige besluta:

att godkänna redovisade taxor 2023 inom bygg- och miljönämndens verksamhetsområde.

Sändlista

Kommunfullmäktige

Bygg- och miljönämnden

Sammanträdesdatum
2022-03-23BMN § 21/22
Taxor och avgifter 2023

Dnr 2022BMN145

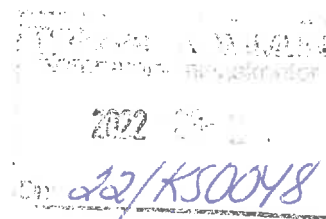
**Bakgrund**

Inför kommunfullmäktiges beslut om taxor och avgifter 2023 ska nämnderna förslå eventuella ändringar i taxor och avgifter inför 2023.

Bygg- och miljönämndens myndighetsutövning är till stor del avgifts-finansierad genom flera olika taxor:

1. Plan – och bygglovstaxa, 2011-04-05
2. Taxa miljöfarlig verksamhet och hälsoskydd, 2021-06-14
3. Taxa tillsyn enligt strålskyddslagen, 2021-06-14
4. Taxa uppdrag, 2021-06-14
5. Taxa offentlig kontroll av livsmedel, bmn 2021-10-20*

*Pga. förändrad lagstiftning krävdes revidering av taxan inför 2022. Väntar på beslut i KF.

Kommunfullmäktige har beslutat att bygg- och miljönämnden för taxorna nr 2-5 varje kalenderår får besluta att höja de i denna taxa antagna fasta avgifterna och timavgifterna med en procentsats som motsvarar de tolv senaste månadernas förändring i prisindex för kommunal verksamhet (PKV) som finns publicerat på SKL:s hemsida i oktober månad innevarande år

Handlingar i ärendet

Plan – och bygglovstaxa, 2011-04-05
Taxa miljöfarlig verksamhet och hälsoskydd, 2021-06-14
Taxa tillsyn enligt strålskyddslagen, 2021-06-14
Taxa uppdrag, 2021-06-14
Taxa offentlig kontroll av livsmedel, bmn 2021-10-20

Förslag till beslut

Samhällsbyggnadsförvaltningen föreslår bygg- och miljönämnden besluta

Att föreslå kommunfullmäktige att bygg- och miljönämndens ovan redovisade taxor ska gälla under 2023.

Att bygg- och miljönämnden tar beslut om indexreglering av fasta avgifter och timavgifter efter oktober 2022 då SKR publicerar förändringar i Prisindex för kommunal verksamhet (PKV).

Forts

Justerandes signaturer

Utdragsbestyrkande

Bygg- och miljönämnden

Sammanträdesdatum
2022-03-23**BMN § 21/22 forts****Arbetsutskottet föreslår Bygg- och miljönämnden besluta**

Att föreslå kommunfullmäktige att bygg- och miljönämndens ovan redovisade taxor ska gälla under 2023.

Att bygg- och miljönämnden tar beslut om indexreglering av fasta avgifter och timavgifter efter oktober 2022 då SKR publicerar förändringar i Prisindex för kommunal verksamhet (PKV).

Bygg- och miljönämnden beslutar

Att föreslå kommunfullmäktige att bygg- och miljönämndens ovan redovisade taxor ska gälla under 2023.

Att bygg- och miljönämnden tar beslut om indexreglering av fasta avgifter och timavgifter efter oktober 2022 då SKR publicerar förändringar i Prisindex för kommunal verksamhet (PKV).

Sändlista:
Kommunfullmäktige

*Justerandes signaturer**Utdragsbestyrkande*

Bygg- och miljönämnden

Sammanträdesdatum
2022-03-23

Plats och tid Teamsmöte 2022-03-23 kl 17.00-18.00

Beslutande Hans Larsson (S), ordförande
Daniel Magnusson Lundgren (S) tjug ers för Bengt Rydahl (M)
Agneta Eriksson (S)
Bernt Nykvist (S)
Leif Spångberg (L)
Nils Gustling (C)
Lisa Klasson (C)
Bo Holgersson (SD)
Kenneth Kinberg (SD)

Övriga deltagande Hanna Gustafsson, samhällsbyggnadschef
Kristina Strand, sekreterare

Utses att justera Nils Gustling

Justeringens plats och tid Kommunhuset 2022-03-28

Sekreterare Kristina Strand

Paragrafer 14-21

Ordförande Hans Larsson

Justerande Nils Gustling

ANSLAG/BEVIS

Protokollet är justerat. Justeringen har tillkännagivits genom anslag

Organ Bygg- och miljönämnden

Sammanträdesdatum 2022-03-23

Datum för anslags Uppsättande 2022-03-29

Datum för anslags nedtagande 2022-04-19

Förvaringsplats för protokollet Kommunhuset

Underskrift Kristina Strand

Justerandes signaturer

Utdragsbestyrkande



Torsås
kommun

Bygg- och miljönämnden

Plan- och bygglovtaxa

inklusive mät- och karttaxa
2011-04-05

*Gäller fr.o.m. 2 maj 2011 i samband med att
ny plan- och bygglag (2010:900) träder ikraft*

Innehåll

Inledning	4
Utgångspunkter	4
Allmänna regler om kommunala avgifter	4
Kommunallagen	4
Självkostnadsprincipen	4
Likställighetsprincipen	5
Retroaktivitetsförbudet	5
Plan- och bygglagen	6
Administrativa rutiner	7
Kommunfullmäktiges beslut om taxa	7
Överklagande av beslut om taxa	7
Avgiftsbeslut i enskilda ärenden	7
Ansvarig nämnd/delegation till tjänstemän	7
Mervärdesskatt	7
Vad avgiftsbeslut bör innehålla	8
Avgiftsbestämning	8
Antagande av taxan	8
Betalning av avgift	8
Överklagande av avgiftsbeslut i enskilda fall	8
Bestämmelser om plan- och bygglovtaxa	9
Beräkning av avgifter enligt taxan	9
Benämningar av faktorer för beräkning av avgifter	9
Exempel på beräkning av avgift	9
Avräkning	9
Tabeller	11
Tabell 1 Objektsfaktorer	11
Tabell 2 Tid ersättning	12
Tabell 3 Underrättelse och expediering	13
Tabell 4 Handläggningsfaktor för bygglov HF1	14
Tabell 5 Handläggningsfaktor för startbesked HF2	15
Tabell 6 Justering av bygglovsavgifter	16
Tabell 7 Avgift för besked	17
Tabell 8 Avgift för områdesbestämmelser och detaljplaner	18
Tabell 9 Beslut om ny kontrollansvarig	19
Tabell 10 Hissar och andra motordrivna anordningar	19
Tabell 11 Nybyggnad – Bygglovavgift	20
Tabell 12 Tillbyggnad	22
Tabell 13 Enkla byggnader	23
Tabell 14 Övriga åtgärder	24
Tabell 15 Anmälan (icke lovpliktig åtgärd)	25
Tabell 16 Rivningslov inklusive startbesked	25
Tabell 17 Bygglov för skyltar	26
Tabell 18 Marklov inklusive startbesked	28

Tabell 19 Master, torn, vindkraftverk	28
Tabell 20 Bygglov för anläggningar	29
Tabell 21 Övriga ärenden	30
Tabell 22 Brandfarliga och explosiva varor m.m.	30
Tabell 23 Avgift för nybyggnadskarta	31
Tabell 24 Avgift för utstakning	33
Tabell 25 Lägeskontroll	32
Tabell 26 Avgift för tillfälligt nyttjande av digital geografisk information	36
Tabell 27 Markering och inmätning av tillfällig mätpunkt	38
Tabell 28 Utskrift	38

Inledning

Denna taxa bygger på Sveriges kommuner och landsting (SKL) förslag till taxa för åtgärder som handläggs enligt Plan- och bygglagen som gäller från 2 maj 2011. Konstruktionen är i princip densamma som har gällt sedan 1987 med de justeringar som den nya lagen ger.

Utgångspunkter

Plan- och bygglagen ger möjligheter för bygg- och miljönämnden att ta ut en avgift i ärenden om plan, lov, förhandsbesked och anmälan samt för nybyggnadskarta, framställning av arkivbeständiga handlingar eller andra tids eller kostnadskrävande åtgärder. Bygg- och miljönämnden kan dessutom ta ut en avgift för planbesked, villkorsbesked och ingripandebesked, tekniska samråd och slutsamråd, tillsynsbesök på byggarbetsplatsen och kungörande av beslut om lov eller förhandsbesked i Post- och Inrikes Tidningar. I ärenden om detaljplan ska avgiften även täcka kostnader för program, om ett sådant behövs.

Allmänna regler om kommunala avgifter

Kommunallagen

Kommunernas rätt att ta ut avgifter allmänt sett framgår av 8 kap. 3b § kommunallagen (1991:900), som har följande lydelse:

”Kommuner och landsting får ta ut avgifter för tjänster och nyttigheter som de tillhandahåller. För tjänster och nyttigheter som kommuner och landsting är skyldiga att tillhandahålla, får de ta ut avgifter bara om det är särskilt föreskrivet”.

Första stycket ger kommunerna rätt att ta ut avgifter inom hela den sektorn som regleras i kommunallagen. Det enda kravet är att kommunen tillhandahåller en tjänst eller nyttighet som motprestation. Det gäller även ”frivilliga uppgifter” som tillhandahålls inom ramen för en obligatorisk verksamhet (se prop. 1993/94:188 s.79-80). Detta innebär att kommunerna har möjlighet att ta ut avgifter för frivillig uppdragsverksamhet.

Självkostnadsprincipen

För byggnadsnämndens verksamhet reglerar 12 kap. 10 §, PBL att en avgift inte får överstiga kommunens genomsnittliga kostnad för den typ av besked, beslut eller handläggning som avgiften avser.

För all kommunal verksamhet gäller dessutom allmänt självkostnadsprincipen som uttrycks i 8 kap. 3c § kommunallagen.

”Kommuner och landsting får inte ta ut högre avgifter än som svarar mot kostnaderna för de tjänster eller nyttigheter som kommunen eller landstinget tillhandahåller (självkostnaden)”.



Torsås
kommun

Bygg- och miljönämnden

Plan- och bygglovtaxa

inklusive mät- och karttaxa
2011-04-05

*Gäller fr.o.m. 2 maj 2011 i samband med att
ny plan- och bygglag (2010:900) träder ikraft*

Innehåll

Inledning	4
Utgångspunkter	4
Allmänna regler om kommunala avgifter	4
Kommunallagen	4
Självkostnadsprincipen	4
Likställighetsprincipen	5
Retroaktivitetsförbudet	5
Plan- och bygglagen	6
Administrativa rutiner	7
Kommunfullmäktiges beslut om taxa	7
Överklagande av beslut om taxa	7
Avgiftsbeslut i enskilda ärenden	7
Ansvarig nämnd/delegation till tjänstemän	7
Mervärdesskatt	7
Vad avgiftsbeslut bör innehålla	8
Avgiftsbestämning	8
Antagande av taxan	8
Betalning av avgift	8
Överklagande av avgiftsbeslut i enskilda fall	8
Bestämmelser om plan- och bygglovtaxa	9
Beräkning av avgifter enligt taxan	9
Benämningar av faktorer för beräkning av avgifter	9
Exempel på beräkning av avgift	9
Avräkning	9
Tabeller	11
Tabell 1 Objektsfaktorer	11
Tabell 2 Tid ersättning	12
Tabell 3 Underrättelse och expediering	13
Tabell 4 Handläggningsfaktor för bygglov HF1	14
Tabell 5 Handläggningsfaktor för startbesked HF2	15
Tabell 6 Justering av bygglovsavgifter	16
Tabell 7 Avgift för besked	17
Tabell 8 Avgift för områdesbestämmelser och detaljplaner	18
Tabell 9 Beslut om ny kontrollansvarig	19
Tabell 10 Hissar och andra motordrivna anordningar	19
Tabell 11 Nybyggnad – Bygglovavgift	20
Tabell 12 Tillbyggnad	22
Tabell 13 Enkla byggnader	23
Tabell 14 Övriga åtgärder	24
Tabell 15 Anmälan (icke lovpliktig åtgärd)	25
Tabell 16 Rivningslov inklusive startbesked	25
Tabell 17 Bygglov för skyltar	26
Tabell 18 Marklov inklusive startbesked	28

Tabell 19 Master, torn, vindkraftverk	28
Tabell 20 Bygglov för anläggningar	29
Tabell 21 Övriga ärenden	30
Tabell 22 Brandfarliga och explosiva varor m.m.	30
Tabell 23 Avgift för nybyggnadskarta	31
Tabell 24 Avgift för utstakning	33
Tabell 25 Lägeskontroll	32
Tabell 26 Avgift för tillfälligt nyttjande av digital geografisk information	36
Tabell 27 Markering och inmätning av tillfällig mätpunkt	38
Tabell 28 Utskrift	38

Inledning

Denna taxa bygger på Sveriges kommuner och landsting (SKL) förslag till taxa för åtgärder som handläggs enligt Plan- och bygglagen som gäller från 2 maj 2011. Konstruktionen är i princip densamma som har gällt sedan 1987 med de justeringar som den nya lagen ger.

Utgångspunkter

Plan- och bygglagen ger möjligheter för bygg- och miljönämnden att ta ut en avgift i ärenden om plan, lov, förhandsbesked och anmälan samt för nybyggnadskarta, framställning av arkivbeständiga handlingar eller andra tids eller kostnadskrävande åtgärder. Bygg- och miljönämnden kan dessutom ta ut en avgift för planbesked, villkorsbesked och ingripandebesked, tekniska samråd och slutsamråd, tillsynsbesök på byggarbetsplatsen och kungörande av beslut om lov eller förhandsbesked i Post- och Inrikes Tidningar. I ärenden om detaljplan ska avgiften även täcka kostnader för program, om ett sådant behövs.

Allmänna regler om kommunala avgifter

Kommunallagen

Kommunernas rätt att ta ut avgifter allmänt sett framgår av 8 kap. 3b § kommunallagen (1991:900), som har följande lydelse:

”Kommuner och landsting får ta ut avgifter för tjänster och nyttigheter som de tillhandahåller. För tjänster och nyttigheter som kommuner och landsting är skyldiga att tillhandahålla, får de ta ut avgifter bara om det är särskilt föreskrivet”.

Första stycket ger kommunerna rätt att ta ut avgifter inom hela den sektorn som regleras i kommunallagen. Det enda kravet är att kommunen tillhandahåller en tjänst eller nyttighet som motprestation. Det gäller även ”frivilliga uppgifter” som tillhandahålls inom ramen för en obligatorisk verksamhet (se prop. 1993/94:188 s.79-80). Detta innebär att kommunerna har möjlighet att ta ut avgifter för frivillig uppdragsverksamhet.

Självkostnadsprincipen

För byggnadsnämndens verksamhet reglerar 12 kap. 10 §, PBL att en avgift inte får överstiga kommunens genomsnittliga kostnad för den typ av besked, beslut eller handläggning som avgiften avser.

För all kommunal verksamhet gäller dessutom allmänt självkostnadsprincipen som uttrycks i 8 kap. 3c § kommunallagen.

”Kommuner och landsting får inte ta ut högre avgifter än som svarar mot kostnaderna för de tjänster eller nyttigheter som kommunen eller landstinget tillhandahåller (självkostnaden)”.

Självkostnadsprincipen syftar på det totala avgiftsuttaget för en verksamhet. Kostnaderna i det enskilda fallet har inte någon betydelse för tillämpningen av självkostnadsprincipen.

Självkostnadsprincipen är närmast en målsättningsprincip som innebär att syftet med verksamheten inte får vara att ge vinst. Under en längre tid får det totala avgiftsuttaget inte överstiga de totala kostnaderna för verksamheten (se bl.a. Petersén m.fl.). Kommunallagen, kommentarer och praxis, 2006, s. 354).

Vid beräkningen av självkostnaderna får, utöver externa kostnader, alla relevanta direkta och indirekta kostnader som verksamheten ger upphov till tas med. Exempel på direkta kostnader är personalkostnader, personalomkostnader (inklusive pensionskostnader), material och utrustning, försäkringar m.m. Exempel på indirekta kostnader är lokalkostnader, kapitalkostnader och administrationskostnader. Verksamhetens eventuella andel av kommunens centrala service- och administrationskostnader bör också räknas med (se bl.a. prop. 1993/94:188 s. 85).

Likställighetsprincipen

Plan- och bygglagen innehåller inte några särskilda regler om hur avgifternas storlek i det enskilda fallet ska bestämmas eller annorlunda uttryckt hur de totala kostnaderna ska fördelas på dem som är avgiftsskyldiga.

Av betydelse för avgiftsuttaget i enskilda fall i kommunal verksamhet är däremot den s.k. likställighetsprincipen, som uttrycks i 2 kap. 2 § kommunallagen.

”Kommuner och landsting skall behandla sina medlemmar lika, om det inte finns sakliga skäl för något annat”.

Bestämmelsen innebär att särbehandling av vissa kommunmedlemmar eller grupper av kommunmedlemmar endast är tillåten på objektiva grunder. Likställighetsprincipen innebär vid fördelning av avgifter att lika avgift ska utgå för lika prestation eller att kommunmedlemmar som befinner sig i motsvarande läge ska betala samma avgifter. Kommunen får t.ex. inte ta ut andra avgifter av fritidsboende än av permanentboende för samma handläggning. Likställighetsprincipen medger heller ingen inkomstfördelning av verksamhet. Däremot finns det inget hinder mot att differentiera avgifterna med hänsyn till kostnadsskillnader mellan olika prestationer. Inom vissa ramar tillåts även schabloniserade taxor (se prop. 1993/94:188 s. 87 och Petersén m.fl. s. 65-66).

Retroaktivitetsförbudet

Kommunfullmäktige ska ha fattat beslut om taxorna innan de börjar tillämpas. I rättspraxis har det sedan länge ansetts vara otillåtet med retroaktiva kommunala avgifter fränsett vissa speciella undantagsfall. Detta förbud framgår direkt av 2 kap. 3 § kommunallagen:

”Kommuner och landsting får inte fatta beslut med tillbakaverkande kraft som är till nackdel för medlemmarna, om det inte finns synnerliga skäl för det”.

I 12 kap. 10 § PBL anges att grunderna för hur avgifterna ska beräknas ska anges i en taxa som beslutas av kommunfullmäktige. (Angående tidpunkt för när uttagande av avgift ska ske, se under Avgiftsbestämning nedan, samt NJA 1974 s. 10).

Plan- och bygglagen

Särskilda föreskrifter om avgifter för kommunernas verksamhet inom Byggnadsnämndens ansvarsområde finns i 12 kap. plan- och bygglagen (2010:900). Där anges i 8 § att Byggnadsnämnden får ta ut avgifter för:

1. beslut om planbesked, förhandsbesked, villkorsbesked, startbesked, slutbesked och ingripandebesked,
2. beslut om lov,
3. tekniska samråd och slutsamråd,
4. arbetsplatsbesök och andra tillsynsbesök på byggarbetsplatsen,
5. upprättande av nybyggnadskartor,
6. framställning av arkivbeständiga handlingar,
7. kungörelser enligt 9 kap. 41 § tredje stycket, och
8. andra tids- eller kostnadskrävande åtgärder.

Byggnadsnämnden får även enligt 9 § ta ut en planavgift för att täcka kostnader för att upprätta eller ändra detaljplaner eller områdesbestämmelser, om nämnden ger bygglov för nybyggnad eller ändring av en byggnad eller annat bygglov enligt 16 kap. 7 § (skylt eller ljusanordning eller annan bygglovpliktig anläggning) och den fastighet som bygglovet avser har nytta av planen eller områdesbestämmelserna.

Enligt kommunalrättsliga grundsatser står det kommunerna fritt att finansiera sin verksamhet med skattemedel. Kommunerna är därför inte skyldiga att ta ut avgifter för prövning och tillsyn enligt plan- och bygglagen. Det är från kommunalrättslig synpunkt också godtagbart att kommunerna bara tar ut avgifter för viss prövning och tillsyn enligt plan- och bygglagen, under förutsättning att det finns sakliga skäl för det (jämför 2 kap. 2 § kommunallagen).

Byggnadsnämndens rådgivningsverksamhet och allmänna övervakningsverksamhet bör vara skattefinansierad (prop. 2009/10:170 s. 351 f.).

Administrativa rutiner

Kommunfullmäktiges beslut om taxa

Det framgår direkt av 12 kap. 10 § plan- och bygglagen att det är kommunfullmäktige som ska fatta beslut om grunderna hur avgifterna ska beräknas. Kommunfullmäktiges beslut kan exempelvis formuleras enligt följande:

”Med stöd av 12 kap. 10 § plan- och bygglagen beslutar kommunfullmäktige att anta bilagda taxa för prövning enligt plan- och bygglagen”.

Kommunfullmäktige kan inte delegera rätten att besluta om taxan till nämnd. Detta innebär att ändringar av taxan måste beslutas av kommunfullmäktige. Om kommunen väljer att inte avgiftsbelägga viss prövning innebär det att den verksamheten i princip får skattefinansieras. Den föreslagna taxan hänvisar till prisbasbeloppet (tidigare Basbeloppet) enligt lagen (1962:381) om allmän försäkring. Detta belopp räknas fram på grundval av ändringarna i det allmänna prisläget och fastställs för helt kalenderår. Detta innebär att någon justering av beloppet inte ska behövas för att kompensera för allmänna kostnadsökningar.

Överklagande av beslut om taxa

Kommunfullmäktiges beslut om taxan kan överklagas enligt reglerna om laglighetsprövning (kommunalbesvär) i 10 kap. kommunallagen. Varje kommunmedlem har rätt att få lagligheten av sådant beslut prövad. Överklagande ska ha kommit in till förvaltningsrätten inom tre veckor från den dag då protokollsjustering har tillkännagivits på kommunens anslagstavla.

Det bör observeras att kommunens beslut inte behöver vinna laga kraft innan taxan börjar tillämpas. Taxan gäller från och med det datum då protokollet med beslutet har justerats, om inte senare tidpunkt angivits.

Avgiftsbeslut i enskilda ärenden

Ansvarig nämnd/delegation till tjänstemän.

Tillämpningen av taxan och debiteringen i enskilda fall ankommer på den eller de kommunala nämnder som svarar för uppgiften i fråga. Beslut om påförande av avgift kan fattas av tjänstemän eller av enskilda förtroendevalda endast efter delegation. Om beslutanderätten i fråga om avgifter inte delegeras, ligger beslutanderätten kvar hos den ansvariga kommunala nämnden.

Effektivitetsskäl talar för att rätten att fatta beslut om avgifter bör delegeras till tjänstemännen. Vi vill betona vikten av att nämndernas delegationsordningar anpassas till gällande regler.

Mervärdesskatt

Mervärdesskatt ska inte tas ut på avgifter som baseras på myndighetsutövning. Mervärdesskatt tas däremot ut på avgifter enligt uppdragstaxa.

Vad avgiftsbeslut bör innehålla

I linje med det anförda anser vi att det av beslut om avgift bör framgå:

- Med stöd av vilka bestämmelser som avgiften har debiterats.
- Hur stor avgift som debiteras.
- När betalning ska ske.
- Hur avgiftsbeslutet kan överklagas (regler om detta finns i 22-28 §§ förvaltningslagen).
- Att mervärdesskatt inte betalas på avgiften.

Avgiftsbestämning

Avgiften beräknas efter den taxa som gäller vid påbörjad handläggning av ärendet. Finner byggnadsnämnden att det finns särskilda skäl som motiverar en höjning eller minskning av avgiften, får nämnden besluta detta för visst slag av ärenden eller för särskilt ärende. Byggnadsnämndens rätt att i varje särskilt fall bestämma om avgift får beslutas av tjänsteman vid nämnden enligt särskild delegationsordning.

Om en åtgärd inte kan hänföras till en särskild grupp i tabellerna, beslutar byggnadsnämnden om skälig avgift grundad på tidersättning.

Antagande av taxan

Antagande av taxan beslutas av kommunfullmäktige, detsamma gäller ändring av taxans konstruktion, omfattning och faktorer.

Betalning av avgift

Betalning av avgift ska ske till nämnden inom den tid som anges i faktura. Betalas inte avgift vid den förfallodag som anges i fakturan utgår dröjsmålsränta enligt räntelagen (1975:635) från förfallodagen tills betalning sker. Avgifter kan tas ut i förskott.

Uttagen avgift för avslagsbeslut återbetalas om beslutet upphävs. Avräkning ska då ske mot eventuell bygglovavgift

Överklagande av avgiftsbeslut i enskilda fall

Varje beslut om debitering ska förses med en information om hur man överklagar. En kommunal nämnds beslut om påförande av avgift i enskilda fall överklagas enligt 13 kap. 3 § plan- och bygglagen hos länsstyrelsen. Den som vill överklaga ska ge in handlingarna till byggnadsnämnden inom tre veckor från den dag han fick del av beslutet.

Bestämmelser om plan- och bygglovtaxa

Denna taxa gäller för byggnadsnämndens verksamhet. Avgifterna tas ut med stöd av plan- och bygglagen (2010:900), PBL eller kommunallagen (1991:900), om inget annat anges. Avgifterna är avsedda att täcka kommunens kostnad för den aktuella myndighetsutövningen eller tjänsten. Avgifterna är inte momsbelagda, om inget annat anges. Taxan består av dessa bestämmelser med tillhörande tabeller och bilagor.

Beräkning av avgifter enligt taxan

Avgiften för en viss åtgärd tas ut enligt de tabeller som hör till taxan. Flertalet av avgifterna beräknas som en funktion av ett värde som utgör en tusendel av gällande prisbasbelopp enligt lagen (1962:381), om allmän försäkring (mPBB) samt ärendeberoende faktorer som grundar sig på den tidsåtgång och komplexitet som handläggningen av respektive ärendetyp kräver. Därutöver kan justeringsfaktor N läggas till funktionen i syfte att anpassa avgiftsnivån till förhållanden inom kommunen. Faktor N föreslås i detta underlag utgöras av siffran 0,8 (om kommunen har färre invånare än 20 000), 1,2 (om kommunen har fler invånare än 50 000) och 1 för kommuner med invånarantal däremellan. Kommunfullmäktige kan besluta att faktor N ska vara lägre eller högre, och kan grunda sitt beslut på invånarantal eller på andra faktorer, t.ex. Sveriges Kommuner och landstings kommungruppsindelning, dock alltid med beaktande av självkostnadsprincipen, se ovan.

Benämningar av faktorer för beräkning av avgifter

HF	Handläggningsfaktor
KOM	Faktor för kommunikering
KF	Kartfaktor
mPBB	"Milliprisbasbelopp" en tusendels prisbasbelopp
MF	Mättningsfaktor
N	Justeringsfaktor
NKF	Nybyggnadskartefaktor
OF	Objektfaktor
PLF	Planavgiftsfaktor
UF	Utstakningsfaktor

Grundprincip för beräkning av avgift: Faktor x mPBB x N.

Avgift för bygglov/start besked beräknas efter bruttoarean (BTA) + öppenarean (OPA).

Planavgift beräknas efter BTA + OPA.

Mättningsavgift beräknas efter byggnadsarean BYA + OPA.

Kartavgift beräknas efter markarean.

Nybyggnad Uppförande av en ny byggnad eller flyttning av en tidigare uppförd byggnad till en ny plats.

Tillbyggnad Ändring av en byggnad som innebär en ökning av byggnadens volym.

Ombyggnad Ändring av en byggnad som innebär att hela byggnaden eller en betydande och avgränsbar del av byggnaden påtagligt förnyas.

Ändring En eller flera åtgärder som ändrar en byggnads konstruktion, funktion, användningssätt, utseende eller kulturhistoriska värde.

Vid beräkning av BTA, OPA och BYA skall mätreglerna enligt Svensk Standard SS 21054:2009 utgåva 1 gälla i tillämplig omfattning. Arean bestäms med den noggrannhet som inlämnade ritningar medger.

Vid definition av byggnadshöjd, sluttningsvåning, källare m.m. skall beräkningsregler och definitioner enligt plan- och byggförordningen tillämpas.

Avgiften kan också tas ut genom tidersättning enligt fastställd timtaxa.

Vid tidersättning tas kostnad för administration ut med minst en timme.

Vid tidersättning kan också ersättning för resa utgå om så erfordras.

Avräkning

För startbesked gäller om sökanden så begär ska nämnden återbetala i förskott erlagda avgifter för åtgärder som inte vidtagits. Detta under förutsättning att kontrollplan följts och projektet inte fullföljts inom föreskriven tid.

Slutavräkning sker när slutbesked utfärdas.

Om slutlig avgift för startbesked och upprättande av kontrollplan avviker ifrån i förskott betald avgift ska avräkningen ske senast när slutbesked överlämnas.

Ränta utgår ej på belopp, som återbetalas respektive tilläggsdebiteras, för tid innan betalningen ska ske.

Tid för begäran om återbetalning hanteras enligt Preskriptionslagen.

Tabeller

Tabell 1 Objektsfaktorer

Objektsfaktor (OF) för handläggning av olika objekt – byggnader och anläggningar – beroende på storlek. Faktorn ska multipliceras med lämplig åtgärdsfaktor enligt tabeller nedan.

Area (m ²) – BTA + OPA	OF
Byggnader, anläggningar inkl. bygglovpliktiga komplementbyggnader	
0-49	4
50-129	6
130-199	8
200-299	10
300-499	14
500-799	20
800-1199	26
1 200-1 999	36
2 000-2 999	46
3 000-3 999	56
4 000-4 999	64
5 000-5 999	72
6 000-7 999	88
8 000-9 999	100
10 000-14 999	125
15 000-24 999	170
25 000-49 999	235
50 000-100 000	400
Härutöver	+ 3/1000 m ²
Mycket enkla byggnader < 50 m ² *	2

*I separat ärende, t.ex. carport, taktäckta uteplatser (som inte är bygglovbefriade enl. PBL 9 kap 4-6 §§), skärmtak, glasade uteplatser/växthus, transformatorbyggnader och liknande.

I ärenden gällande både huvudbyggnad och garage/carport räknas den sammanlagda BTA + OPA.

I de fall ärendet har flera byggnader av samma typ beräknas areafaktorn efter dessa byggnaders totala BTA och OPA enligt tabell 1.

Tabell 2 Tid ersättning

Om kostnadstäckningsgraden ska vara 75 % (dvs. den debiterbara tiden ska vara 75 %) kan timersättningen tas ut enligt nedanstående tabell. Total debiterbar årsarbetstid är 1 200-1 400 årsarbetstimmar.

I timkostanden ingår alla normala kringkostnader, utom kostnader för lokaler som inte kan schablonberäknas, eftersom stora variationer förekommer.

Timersättning i ett ärende beräknas utifrån kommunens samlade kostnader för personalen inom verksamheten. (räkneexempel: två personer 550 kr/tim, en person 700 kr/tim och en person 1 150 kr/tim ger en timkostnad på 737,5 kr/tim)

Exempel:

Löneintervall (månadslön), kr	Timpris
-21 999	600
22 000-27 999	700
28 000-33 999	800
34 000-39 999	900
40 000-45 999	1 000
46 000-	1 200

Tabell 3 Underrättelse och expediering

Denna taxa används när kommunikering krävs. Taxan tillämpas även vid kommunikering av avslagsbeslut och vid tillsyn.

Avgift = KOM x mPBB x N

Antal	Kommentarer	KOM
Sakägare 1-5		40
Sakägare 6-9		60
Sakägare 10-		120
Kungörelse	+ faktisk annonskostnad	80
Kungörelse av beslut i Post- och inrikesutskottet	+ faktisk annonskostnad	5

Tabell 4 Handläggningsfaktor för bygglov HF1

Avgift för bygglov = Summan av alla tillämpliga HF1 x OF x mPBB x N
(OF enligt tabell 1)

Åtgärd	Handläggningsfaktor HF1
Administration inkl arkivering	7
Planprövning Planenlighet inom detaljplan eller kontroll mot givet förhandsbesked	3
Byggnaden Placering, yttre utformning och färgsättning Användbarhet och tillgänglighet	7
Tomten Tomts ordnande inkl utfart och parkering Enkel kontroll av handlingar för grundläggning och dagvattenanslutning Fyllning och schaktning (då marklov ej erfordras) Skyddsåtgärder mot skred och högvatten Utrymnings- och räddningsvägar Måttgranskning Besiktning (platsbesök)	7

Se tabell 3 och tabell 6 för eventuellt tillkommande avgifter

Tabell 5 Handläggningfaktor för startbesked HF2

Avgift = Summan av alla tillämpliga HF2 x OF x mPBB x N
(OF enligt tabell 1 alternativt tabell 2)

Åtgärd	Handläggning- faktor HF2
Administration inkl arkivering och registrering av kontrollansvärg	7
Startbesked	
Startbesked inkl tekniskt samråd och fastställande av kontrollplan eller	10
-Startbesked och fastställande av kontrollplan eller	5
Startbesked (gäller för en rivning)	3
Arbetsplatsbesök	
Arbetsplatsbesök	5
Extra arbetsplatsbesök per styck	5
Slutsamråd inkl slutbesked	
Slutbesked, avslut eller tekniskt slutbesked	6
Slutbesked, avslut eller tekniskt slutbesked	3

Tabell 6 Justering av bygglovsavgifter

Bygglovavgift avser lovprövning utom HF

Åtgärd	Avgift
Lämplighet/lokaliseringsprövning utanför detaljplan	1,25 bygglovavgift
Tillägg för prövning av liten avvikelse	1,2 bygglovavgift
Varsamhet	1,1 bygglovavgift
Tillbyggnad	Ingen justering
Ombyggnad	Ingen justering
Ändring	0,7 bygglovavgift (berörd del)
Tidsbegränsat bygglov	0,75 bygglovavgift
Tidsbegränsat bygglov, förlängning	0,5 bygglovavgift
Tidsbegränsat bygglov, säsong	0,75 bygglovavgift
Tidsbegränsat bygglov, säsong, förlängning	0,5 bygglovavgift
Förnyelse av lov = ny prövning	0,8 bygglovavgift
Stor enkel byggnad (isolerad, t.ex. lagerhall) ≥ 600 m ²	0,3 bygglovavgift

Tabell 7 Avgift för besked

Typ av besked	Avgift
Förhandsbesked	100 mPBB - utanför planlagt område x N
Ingripandebesked	Tidersättning
Planbesked (se nedan)	Tidersättning (dock minst 200 mPBB)
Villkorsbesked	Tidersättning (dock minst 50 mPBB)
Strandskyddsdispens	200 x mPBB x N

Avgift för kommunikering tillkommer enligt tabell 3.

Planbesked -Ärendekategorier

Enkel åtgärd

200 mPBB eller tidersättning

Med enkel åtgärd avses projekt som uppfyller samtliga följande kriterier:

1. Mindre projekt av enklare karaktär: ny- eller tillbyggnad av bostadshus omfattande högst två lägenheter eller ny- eller tillbyggnad av verksamheter upp till totalt 250 m² bruttoarea eller övriga projekt med en markarea om högst 2 000 m² eller ändrad markanvändning till något av ovanstående.
2. Projektet ligger inom eller i direkt anslutning till detaljplanerad markanvändning av samma karaktär.
3. Eventuellt planarbete kan antas vara möjligt att genomföra med enkelt planförfarande.

Medelstor åtgärd

300 mPBB eller tidersättning

Med medelstor åtgärd avses projekt som inte uppfyller samtliga kriterier för enkel åtgärd eller som inte uppfyller något av kriterierna för stor åtgärd.

Stor åtgärd

400 mPBB eller tidersättning

Med stor åtgärd avses projekt som uppfyller något av följande kriterier:

1. Projekt av större omfattning: bostadsprojekt omfattande mer än 100 lägenheter eller verksamhetsprojekt omfattande mer än 5 000 m² bruttoarea eller övriga projekt omfattande mer än 20 000 m² markarea eller ändrad markanvändning till något av ovanstående.
2. Ärenden som kan antas innebära betydande miljöpåverkan.

Tabell 8 Planavgift vid lovprövning mot områdesbestämmelser och detaljplaner

Om kommunen bekostat framtagande av områdesbestämmelser och detaljplaner tar kommunen ut planavgift vid kommande lovprövningar. Huruvida planavgift skall tas ut eller ej i samband med lovprövning skall framgå i områdesbestämmelsernas och detaljplanernas juridiska dokument.

Om annan än kommunen genom planavtal bekostat framtagande av områdesbestämmelser och detaljplaner skall ingen planavgift tas ut vid kommande lovprövning.

Vid ändring av en del av en äldre detaljplan (antagen innan plan- och bygglagen trädde i kraft 1 juli 1987) tas planavgift ut för berörd byggrätt inom det område som ändrats.

Vid en generell ändring av en bestämmelse inom en eller flera äldre detaljplaner (antagen innan plan- och bygglagen trädde i kraft 1 juli 1987), tas planavgift ut inom hela den gamla detaljplanens område om åtgärden som skall utföras endast har stöd i ändringen av detaljplanen (t.ex. inredning av vindar).

Tidersättning enligt tabell 2 debiteras i ärenden, som ej går att definiera enligt ovan t ex där intressenten eller sökanden erhåller annan nytta än möjlighet till lov som kan mätas enligt standard för BTA eller OPA.

Planavgift:

$$\text{Avgift} = \text{mPBB} \times \text{OF} \times \text{PF} \times \text{N}$$

Åtgärd inom	Planfaktor PF
Områdesbestämmelser	18
Detaljplan	35

Tabell 9 Beslut om ny kontrollansvarig

$$\text{Avgift} = \text{HF} \times \text{mPBB} \times \text{N}$$

Åtgärd	HF
Ny sakkunnig	25

Vid framtagandet av taxan har plan- och byggförordning ännu inte antagits. Tabellen behöver justeras efter plan- och byggförordningens lydelse.

Tabell 10 Hissar och andra motordrivna anordningar

Avgift tas ut som tidersättning enligt plan- och byggförordningen (ersätter förordning 1999:371 om hissar m.m. i byggnadsverk).

Åtgärd	Tidersättning
Medgivande eller förbud att använda hiss	Antal rymmar (minst 1 rum)

Vid framtagandet av taxan har plan- och byggförordning ännu inte antagits. Tabellen behöver justeras efter plan- och byggförordningens lydelse.

Tabell 11 Nybyggnad – Bygglöavgift

Gäller för "standardärende" inom detaljplan, utan avvikelser och kommunikering.

Avgiften utgör summan av avgifterna för de åtgärder som byggnadsnämnden vidtar i samband med bygglov respektive startbesked. Avgift för att upprätta eller ändra detaljplan, områdesbestämmelser eller fastighetsplan tillkommer enligt särskild taxa eller genom upprättat planavtal.

Se tabell 4 och 5 angående tillämpliga HF

Avgiften inkluderar ett arbetsplatsbesök (utom vid mycket enkla byggnader).

$$\text{Bygglöavgift} = \text{mPBB} \times \text{OF} \times (\text{HF1} + \text{HF2}) \times \text{N}$$

Area (m2) – BTA + OPA	OF	HF1	HF2
Byggnader, anläggningar inkl. bygglovpliktiga komplementbyggnader			
Mycket enkla byggnader < 49 m2*	2	20	20
0-49	4	24	28
50-129	6	24	28
130-199	8	24	28
200-299	10	24	28
300-499	14	24	28
500-799	20	24	28
800-1199	26	24	28
1 200-1 999	36	24	28
2 000-2 999	46	24	28
3 000-3 999	56	24	28
4 000-4 999	64	24	28
5 000-5 999	72	24	28
6 000-7 999	88	24	28
8 000-9 999	100	24	28
10 000-14 999	125	24	28
15 000-24 999	170	24	28
25 000-49 999	235	24	28
50 000-100 000	400	24	28
Stor, enkel byggnad (oisolerad – lagerhall) ≥ 600 m2	0,3x OF (intervall enl. ovan)	24	28
Vindsinredning ≤ 199 m2	8	17	28

Komplementbyggnad

$$\text{Bygglöavgift} = \text{mPBB} \times \text{OF} \times (\text{HF1} + \text{HF2}) \times \text{N}$$

Objekt	Yta BTA	OF	HF1	HF2
Komplementbyggnad, garage, carport, förråd (eget ärende)	≤50 m ²	3	17	13
Komplementbyggnad, garage, carport, förråd (eget ärende)	>50 m ²	4	17	15
Källsorteringsbehållare grupp Sopskåp, sophus		4	14	15

Tabell 12 Tillbyggnad

$$\text{Bygglovavgift} = m\text{PBB} \times \text{OF} \times (\text{HF1} + \text{HF2}) \times N$$

Huvudbyggnad	Yta BTA	OF	HF1	HF2
Tillkommande yta BTA	≤ 15 m ²	3	14	10
Tillkommande yta BTA	16-49 m ²	4	17	15
Tillkommande yta BTA	50-129 m ²	6	17	28
Tillkommande yta BTA	130-199 m ²	8	17	28
Tillkommande yta BTA	200-299 m ²	10	17	28
Tillkommande yta BTA	300-499 m ²	14	17	28
Ytterligare intervall se tabell 11				

Komplementbyggnad		OF	HF1	HF2
Typ: garage, carport, förråd	Oavsett storlek men ≤ 50 % av ursprunglig byggnads BTA	2	14	13
Tillbyggnad fritidshus	≤ 50 m²	4	14	13
Tillbyggnad växthus, lusthus m.m. oisolerat	> 15 m ²	2	14	13
Burspråk		2	14	13
Takkupa		2	14	15

Tabell 13 Enkla byggnader

$$\text{Bygglöavgift} = \text{mPBB} \times \text{OF} \times (\text{HF1} + \text{HF2}) \times \text{N}$$

Typ	Yta BTA	OF	HF1	HF2
Fritidshus	40-80 m ²	4	21	28
Kolonistuga	< 40 m ²	2	14	15
Nätstation/pumpstation	Oavsett storlek	4	14	13
Växthus, lusthus och likn. oisolerat	> 15 m ² men ≤ 50 m ²	2	14	13
Rullstolsgarage förråd m.m.	Oavsett storlek	3	14	13
Kiosk, manskapsbod m.m.	Oavsett storlek	4	17	15
Sommarveranda, restaurang	Oavsett storlek	4	17	23

Kommentar: Fritidshus ska enligt 8 kap. 6 § PBL inte granskas med hänsyn till tillgänglighet och energikrav. Större fritidshus än 80 m² är dock ofta lika tekniskt komplicerade som permanentbostäder, därför föreslås lika avgift som för permanenthus.

Tabell 14 Övriga åtgärder

$$\text{Bygglovavgift} = \text{mPBB} \times \text{HF} \times \text{N}$$

	Yta BTA	HF
Balkong 1-5 st		65
Balkong >5 st		130
Inglasning av balkong 1-5 st		65
Inglasning av balkong >5 st		130
Inglasning av uteplats/ uterum	oavsett storlek	65
Skärmtak	15-30 m²	50
Skärmtak	≥ 31 m ²	100

$$\text{Bygglovavgift} = \text{mPBB} \times \text{OF} \times (\text{HF1} + \text{HF2}) \times \text{N}$$

Övrigt – utan konstr.	Yta BTA	OF	HF1	HF2
Fasadändring, mindre		2	11	10
Fasadändring, större		4	11	10
Bostadshiss - handikapp enbostadshus. Endast HF2 vid invändig installation		2	17	13
Hiss/ramp*		4	17	15
Mur och eller plank vid en- bostadshus		4	10	13
Mur och/eller plank – buller- plank/stabilitet – oavsett material		6	14	15
Solfångare – ej på en- och tvåbostadshus		2	14	13
Frivilligt bygglov	Avgift enl. normalt bygglov			

Tabell 15 Anmälan (icke lovpliktig åtgärd)

Vid framtagandet av taxan har plan- och byggförordning ännu inte antagits. Tabellen behöver justeras efter plan- och byggförordningens lydelse.

$$\text{Avgift} = \text{HF2} \times \text{mPBB} \times \text{N}$$

	HF2
Eldstad/st	25
Grundförstärkning enbostadshus	90
Grundförstärkning	200
Ventilationsanläggning enbostadshus	50
Ventilationsanläggning övriga	140
Ändring av bärande konstruktion/brandskyddet, mindre	30
Ändring av bärande konstruktion/brandskyddet, större	140
Stambyte	90
Sopsug	90
Fettavskiljare	30
Rivning utanför planlagt område	25

Tabell 16 Rivningslov inklusive startbesked

$$\text{Avgift} = \text{HF} \times \text{mPBB} \times \text{N}$$

Rivning	HF
< 250 m ² BTA	100
250-999 m² BTA	200
>1000 m ² BTA	400

Tabell 17 Bygglov för skyltar

Vid framtagandet av taxan har plan- och byggförordning ännu inte antagits. Tabellen behöver justeras efter plan- och byggförordningens lydelse.

Prövning skall ske som för byggnader

Avgift tas ut med hänsyn till åtgärderna och omgivningspåverkan.

Avgift = HF x mPBB x N

Administrationsavgift ingår i avgiften för skyltar och ljusanordningar.

Åtgärd		HF om liten påverkan på stads- eller landskapsbilden	HF om stor påverkan på stads- eller landskapsbilden
Vepa	≤ 20 m ²	80	
Stor vepa	≥ 20 m ²		200
Skyltprogramgranskning	≥ 20 m ²	100	200
Prövning mot skyltprogram		20	20
Därutöver per skylt		10	10
Prövning utan gällande skyltprogram	Placering, Utformning, Miljö- och omgivningspåverkan	45	105
Därutöver per skylt		23	53
Skylt, skyltpelare, stadspelare	≤ 10 m ²	60	
Skylt, skyltpelare, stadspelare,	≥ 10 m ² vid busskur	-	150
Ljusramp	Ny/ny front	-	100
Ljusramp	utöver den första	20	-
Ljusanordning vid idrottsplats eller likn.	> 5 st		100

Förbesiktning	Per gång	10	20
Remiss	Trafikverket m.fl.	15	15

Väsentlig ändring av skylt eller ljusanordning medför samma arbetsinsatser som vid ansökan om ny. Avgift tas därför ut som vid ny skylt eller ljusanordning.

Skylt i samband med bygge placerad på samma fastighet, max 15 m² är avgiftsfri. Är skylten större än 15 m² tas avgift ut enligt tabell .

Skyltprogram kan tas fram i samförstånd mellan fastighetsägaren och stadsbyggnadskontoret.

Det består av dokument/ritning som visar var på fasaderna skyltar skall placeras och kan även innehålla principer för skyltars utformning. Avgiften reduceras om skyltprogrammet följs.

Tabell 18 Marklov inklusive startbesked

Avgiften tas enbart ut som tidersättning

Åtgärd	Tidersättning
Marklov såväl schakt som fyllning	Antal timmar (minst 25 mPBB)

Tabell 19 Master, torn, vindkraftverk

Avgift = (HF1 + HF2) x mPBB x N

Master, torn, vindkraftverk	Beskrivning	HF 1 alt tidersättning	HF 2 Tidersättning
Radio- och telemast eller torn + en teknikbod	ett torn	250	Antal timmar (minst 1)
Radio- och telemast eller torn + en teknikbod	fler än ett	550	Antal timmar (minst 1)
Vindkraftverk	ett verk	550	Antal timmar (minst 1)
Vindkraftverk	2 - 4 st	1 200	Antal timmar (minst 1)
Vindkraftpark (>5 verk)	5 - 6 st	2 500	Antal timmar (minst 1)

Tabell 20 Bygglov för anläggningar

Anläggning på land

$$\text{Avgift} = (\text{HF1} + \text{HF2}) \times \text{mPBB} \times \text{N}$$

Objekt	Beskrivning	OF	HF1	HF2
Anläggningens yta	2 000-4 999 m ²	60	24	28
-"	5 000-10 000 m ²	80	24	28
-"	≥ 10 000 m ²	100	24	28
Mindre anläggningar Lex. Parkeringsplats	Antal timmar (minst 1)			
Upplag/ materialgård	Antal timmar (minst 1)			
Tunnel/ berggräv	Antal timmar (minst 1)			

Exempel på anläggning (enligt plan- och byggförordningen):

Begravningsplats, Campingplats, Idrottsplats, Friluftsbad, Golfbana, Kabinbana, Minigolf, Motorbana, Nöjespark, Skidbacke med lift, Skjutbana

Anläggning i vatten

Objekt	Beskrivning	OF	HF1	HF2
Brygga, såväl ponton som fast anlagd	för fler än 10-12 båtar, (annars ej bygglov)	20	24	28
Småbåtshamn – se marina	för fler än 10-12 båtar, < 5 000 m ²	40	24	28
Marina 5 000-10 000 m ² , flera brygger	för fler än 10-12 båtar, annars into hamn	80	24	28
Utökning med pontonbrygga	per brygga	5	24	28

Tabell 21 Övriga ärenden

$$\text{Avgift} = \text{HF} \times \text{mPBB} \times \text{N}$$

Ärendetyp	Beskrivning	HF
Anstånd	ingen avgift	
Avslag såväl bygglov, marklov rivningslov som förhandsbesked	Full avgift HF 1 alternativt tid ersättning	50
Avvisa		20
Återkallad ansökan (avskrivet ärende)	Tid ersättning se tabell 2	10

$$\text{Avgift} = \text{HF} \times \text{mPBB} \times \text{N}$$

Tabell 22 Brandfarliga och explosiva varor m.m.

Ingår inte i Bygg- och miljönämndens arbetsuppgifter

Tabell 23 Avgift för nybyggnadskarta

Nybyggnadskarta krävs om byggnadsnämnden anser det nödvändigt.
Nämnden anger riktlinjer för när nybyggnadskarta ska upprättas.

Åtgärdsfaktor (kartavgift = NKF x N) vid upprättande av nybyggnadskarta
m.m.

$$\text{Avgift} = \text{mPBB} \times \text{NKF} \times \text{N}$$

Nybyggnadskarta	NKF eller tid- ersättning	NKF Enkel nybyggnadskarta
Kartan innehåller fastighetsgränser, höjder, befintliga byggnader, planinformation och anslutningspunkter		
Enbostadshus/enstaka byggnad Oavsett tomtyta	150	110
Övriga byggnader: sammanbyggda enbostadshus, flerfamiljshus samt alla övriga byggnader och anläggningar. Tomtyta mindre eller lika med 1 999 m ² .	150	110
2 000-4 999 m ²	250	150
5 000-9 999 m ²	350	200
10 000-15 000 m ²	450	250
Tomtyta större än 15 000 m ²	Skälighetsbedömning/nedlagd tid	
Nybyggnadskarta eller särskilda kompletteringar utanför primärkartområdet	Tidersättning	Tidersättning
Granskning av nybyggnadskarta	10	10
Komplettering av nybyggnadskarta	40	40
Förhandskopis allt, prenumerar nybyggnadskarta	Tidersättning	Tidersättning
Nybyggnadskarta eller särskilda kompletteringar utanför primärkartområdet	Tidersättning	Tidersättning
Alla övriga åtgärder	Tidersättning	Tidersättning

Enkel nybyggnadskarta
Kartan innehåller fastighetsgränser, höjder och befintliga byggnader

Åtgärd	KF eller tidersättning
--------	---------------------------

Analog karta	15
Digital karta	15+15
Digital karta för större områden än normaltomt	Tidersättning

Tabell 24 Avgift för utstakning

Avgiften för utstakning skall beräknas för hela ärendet om det ingår i samma beslut om lov, även om det består av flera fristående byggnader och dessa stakas ut vid samma tillfälle. När utstakning av grupphusområde görs vid flera tillfällen, korrigeras avgiften för extrakostnader i efterhand i samband med slutavräkning. Om ett ärende innehåller flera olika hustyper räknas sammanlagda byggnadsarean (BYA+ OPA) för varje hustyp för sig.

I avgiften för utstakning ingår markering av en höjdfix. Byggfixen redovisas i läge och höjd på utstakningsskissen.

Utslakning kan utföras av byggnadsnämndens personal eller annan med verifierad mätningsteknisk kunskap som byggherren föreslår.

Om utstakning utförs av annan än byggnadsnämndens personal, tas avgift ut för underlagsdata, grundmaterial m.m. med 20 % av den avgift, som skulle utgått om kommunen utfört arbetet.

$$\text{Utslakningsavgift} = \text{mPBB} \times \text{UF} \times \text{N}$$

Beskrivning	UF
Huvudbyggnad – nybyggnad (4 punkter)	
Mindre tillbyggnader, garage, uthus m.m. 15-49 m ²	80
1-199 m ²	180
200-499 m ²	210
500-999 m ²	240
1000-1 999 m ²	290
2 000-2 999 m ²	340
Större än 3000 m ²	390
Tillägg per punkt utöver 4	10
Objekt större än 3 000 m ² . Avgiften ska beräknas för hela ärendet under förutsättning att det ingår i samma beslut.	Anbudsförfarande
Utslakning, detaljpunkter, mätningalinjer och siktfixar	Tillräckning se tabell 2

Komplementbyggnad – Nybyggnad garage/uthus till en- och tvåbostadshus (4 punkter).	Utstakningsfaktor UF
15-199 m ²	70
Tillägg per punkt utöver 4	5
Tillbyggnad – nybyggnad (4 punkter)	Utstakningsfaktor UF
15-199 m ²	50
200-1 000 m ²	100
Tillägg per punkt utöver 4	5
Övrig utstakning	Utstakningsfaktor UF
Plank eller mur	50
Transformatorstation	70
Detaljpunkter och mätlinjer	Tidersättning (minst 1 h)

Grovutstakning kostar 50 % av priset för utstakning.

Tabell 25 Lägeskontroll

(Moms 25 % tillkommer)

Avgift = mPBB x MF x N

Lägeskontroll sker för ny- och tillbyggnader större än eller 50 m².

Lägeskontroll utförs inte i ärenden < 15 m²

Om ett ärende innehåller flera olika hustyper räknas sammanlagda byggnadsarean (BYA + OPA) för varje hustyp för sig.

Huvudbyggnad nybyggnad (4 punkter)	Mättningsfaktor (MF)
50-199 m ²	75
200-499 m ²	90
500-999 m ²	110
1 000-1 999 m ²	130
2 000-2 999 m ²	150
3 000-5 000 m ²	170
Tillägg per punkt utöver 4	2

Komplementbyggnad – nybyggnad garage/uthus till en- och tvåbostadshus (4 punkter)	Mättningsfaktor (MF)
50-199 m ²	40
Tillägg per punkt utöver 4	1

Tillbyggnader – nybyggnad(4 punkter)	Mättningsfaktor (MF)
50-199 m ²	40
200-1 000 m ²	80
Tillägg per punkt utöver 4	1

För ärende större än 5 000 m² vid nybyggnad och större än 1 000 m² vid tillbyggnad gäller anbudsförfarande.

Tabell 26 Avgift för tillfälligt nyttjande av digital geografisk information

$$\text{Avgift per HA} = m\text{PBB} \times \text{KF} \times N$$

(Moms 6 % tillkommer)

Kommentar

Kommunen finansierar sina kostnader för kartproduktionen med en blandning av skattemedel och avgifter. För permanenta användare (nyttjare) av kommunalt kartmaterial träffas vid uttagande av avgift normalt avtal, som löper flera år. Nedanstående taxa avses tillämpas för tillfälliga nyttjare av det kommunala kartmaterialet. Kommunens kartmaterial är upphovsrättsligt skyddat. Vid upplåtelse av kommunalt kartmaterial överläts normalt endast rätten att nyttja materialet för visst ändamål (icke exklusiv rätt). Nyttjanderätten bör normalt begränsas i tiden och till visst angivet ändamål.

Primärkarta Innehåll i kartan	Informationsandel i %	KF
Gränser och Fastighetsbeteckning	30	9
Byggnader och övriga topografiska objekt	30	9
Vägar, järnvägar, adresser	20	6
Höjdinformation	20	6
All information	100	30

Övriga digitala kartprodukter	KF
Oversiktlig karta	2
Stadskarta	1,5

Stadsmodell 3D	KF
Byggnader med takkonstruktion	7,5
Byggnadskuber	5
Terrängmodell, ytor	6,25
Höjdgitter	5

Digitalt ortofoto	KF
Upplösning (m/pixel)	
0,1	0,1
0,2	0,05
0,5	0,0125

Karta / ortofoto / flygbild på papper	KF
Nyttjanderätsavgift vid utskrift (dm ²)	
0-150	8
150 <	4

Vid utskrift tillkommer kostnad för material.

Tidersättning tas ut för layout- och bildbehandling i förekommande fall

Snedbild / fotografi	KF
Kommersiellt bruk (digital bild)	25
Privat bruk (digital bild)	6
Privat bruk (utskrift på fotopapper A4)	2,5
Privat bruk (utskrift på fotopapper A3)	4

Tidersättning tas ut för layout- och bildbehandling i förekommande fall.

Vid utskrift i större format tillämpas täckande utskrift samt eventuell tidersättning och materialkostnad.

Digital adressinformation	KF
Adresspunkt inkl koordinat	0,0125

Tabell 27 Markering och inmätning av tillfällig mätpunkt

$$\text{Avgift} = \text{mPBB} \times \text{MF} \times \text{N}$$

(Moms 25 % tillkommer)

Det föreslagna beloppet kan justeras med faktor N.

Objekt	MF
Markering och inmätning av tillfällig mätpunkt (minimum 3 punkter per beställning)	10

Tabell 28 Utskrift

(Moms 6 % tillkommer)

$$\text{Avgift} = \text{mPBB} \times \text{A} \times \text{ÅF} \times \text{N}$$

Utskrift på papper

Area (dm ²)	ÅF
Text och linjer	0,08
Täckande utskrift (ytor, raster)	0,16



Torsås
kommun

Taxa

Miljöfarlig verksamhet och
hälsoskydd



Innehåll

Taxa för prövning och tillsyn inom miljöbalkens område	2
Inledande bestämmelser	2
Tåmtaxa.....	3
Avgifter för prövning.....	4
Avgifter med anledning av anmälan.....	4
Avgift för tillsyn i övrigt	5
Nedsättning av avgift	6
Avgiftens erläggande m.m.	6
Verkställighetsfrågor m.m.	6
Taxebilaga 1 – Avgifter för prövning, handläggning och övrig tillsyn	
Taxebilaga 2 – Avgiftsklasser för miljöfarlig verksamhet	
Taxebilaga 3 – Avgiftsklasser för hälsoskyddsverksamhet	
Taxebilaga 4 – Riskbedömningstabell för årlig tillsynstid	

Taxa för prövning och tillsyn inom miljöbalkens område

Inledande bestämmelser

1 § Denna taxa gäller avgifter för bygg- och miljönämndens i Torsås kommun kostnader för prövning och tillsyn enligt miljöbalken eller bestämmelser meddelade med stöd av miljöbalken eller med anledning av EU:s förordningar inom miljöbalkens tillämpningsområde, bl.a. vad gäller naturvård- och kulturvård, skydd av områden, miljöfarlig verksamhet, hälsoskydd, verksamheter som orsakar miljöskador, vattenverksamhet, skötsel av jordbruksmark, kemiska produkter och biotekniska organismer, samt avfall och producentansvar. Utöver vad som anges i denna taxa kan ersättning till kommunen utgå bl.a. enligt 26 kap. 22 § miljöbalken för undersökningskostnader m.m. och enligt 25 kap. 2 § miljöbalken för rättegångskostnader.

2 § Avgift enligt denna taxa ska betalas för

1. Handläggning och andra åtgärder med anledning av ansökningar om tillstånd, dispens eller undantag.
2. Handläggning och andra åtgärder med anledning av anmälan av verksamhet eller åtgärd.
3. Handläggning och andra åtgärder vid tillsyn i övrigt.

3 § Avgift enligt denna taxa tas inte ut för

1. Tillsyn som föranleds av klagomål som visar sig obefogat.
2. Handläggning som föranleds av ett beslut av nämnd enligt miljöbalken eller bestämmelser meddelade med stöd av miljöbalken överklagas.

4 § Beslut om avgift eller om nedsättning eller efterskänkande av avgift fattas av bygg- och miljönämnden, Torsås kommun.

5 § Enligt 27 kap. 3 § miljöbalken är alla som är skyldiga att betala avgift enligt denna taxa eller enligt 26 kap. 22 § miljöbalken skyldiga att lämna de uppgifter som behövs för att avgiftens eller ersättningens storlek ska kunna bestämmas.

Avgiftsuttag sker

1. I förhållande till den handläggningstid som i taxan bestämts för ärendet (*fast avgift*),
2. I förhållande till den årliga handläggningstid som anläggningen eller verksamheten tilldelats (*årlig tillsynsavgift*),
3. I förhållande till den årliga handläggningstid som anläggningen som anläggningen eller verksamheten tilldelats men avgiftsuttaget sker bara i samband med tillsynsbesök (*besöksavgift*),
4. I förhållande till den faktiskt nedlagda handläggningstiden i det enskilda ärendet (*timavgift*),
5. Enligt de andra grunder som anges i taxan.

Timtaxa

6 § Vid tillämpningen av denna taxa är timtaxan 960 kronor per hel timme handläggningstid.

7 § I de fall timavgift tas ut i förhållande till faktiskt nedlagd handläggningstid avses med handläggningstid den sammanlagda tid som varje tjänsteman vid nämnden har använt för inläsning av ärendet, kontakter med parter, samråd med experter och myndigheter, inspektioner, revisioner, provtagning och kontroller i övrigt, beredning i övrigt i ärendet samt föredragning och beslut. Sådan avgift tas ut för varje halv timme nedlagd handläggningstid. Om den sammanlagda handläggningstiden understiger en halv timme per år tas ingen timavgift ut. För inspektioner, mätningar och andra kontroller som utförs vardagar mellan klockan 19.00 och 07.00 lördagar, söndagar, julafton, nyårsafton, påskafton, trettondagsafton, midsommarafton och helgdagar, tas avgift ut med 1,5 gånger ordinarie timavgift.

8 § Bygg- och miljönämnden får för varje kalenderår (avgiftsår) besluta att höja de i denna taxa antagna fasta avgifterna och timavgifterna med en procentsats som motsvarar de tolv senaste månadernas förändring i prisindex för kommunal verksamhet (PKV) som finns publicerat på SKL:s hemsida i oktober månad. Utgångspunkt för indexuppräknningen är oktober månad 2020.

Avgifter för prövning

9 § Avgift för prövning av ansökningar om tillstånd, dispens eller undantag ska betalas i form av *fast avgift* genom att den handläggningstid som anges i taxebilaga 1 multipliceras med timtaxan eller i form av *timavgift* genom att den faktiskt nedlagda handläggningstiden i ärendet multipliceras med timtaxan eller enligt de grunder i övrigt som anges i taxebilaga 1. Avgift för prövning ska betalas för varje avgiftsbelagt ärende som ansökningen avser.

10 § Om det i beslut om tillstånd föreskrivs att en anordning inte får tas i bruk förrän den har besiktigats och godkänts av nämnden, ingår kostnaden för en sådan besiktning i den fasta avgiften. Kan anordningen därvid inte godkännas, varför besiktning måste ske vid ytterligare tillfälle, tas timavgift ut för kommunens kostnader med anledning av den tillkommande handläggningstiden.

11 § Avgift för prövning ska betalas av sökanden. Avgift tas inte ut för en ansökan som återkallats innan handläggningen har påbörjats.

12 § Avgift för prövning ska betalas med halva beloppet om ansökan avslås.

13 § I ärenden om ansökan om tillstånd till miljöfarlig verksamhet som prövas av kommunen är sökanden i förekommande fall också skyldig att ersätta kommunens kostnader enligt 19 kap. 4 och 5 §§ miljöbalken för sakkunniga som har tillkallats av kommunen och för kungörelser i ärendet. Sökanden är även skyldig att ersätta kommunens kostnader för kungörelser i ärenden om tillstånd, dispens eller undantag enligt 7 kap. miljöbalken eller förordningen (1998:1252) om områdesskydd enligt miljöbalken.

14 § Utöver avgift för prövning, kan avgift för tillsyn komma att tas ut för den verksamhet eller åtgärd som prövningen avser enligt vad som anges i denna taxa.

Avgifter med anledning av anmälan

15 § Avgift för handläggning av anmälan av verksamhet eller åtgärd ska betalas i form av *fast avgift* genom att den handläggningstid som anges i taxebilaga 1 multipliceras med timtaxan eller i form av *timavgift* genom att den faktiskt nedlagda handläggningstiden i ärendet multipliceras med timtaxan eller enligt de grunder i övrigt som anges i taxebilaga 1. Om en anmälan omfattar flera miljöfarliga verksamheter enligt taxebilaga 2 ska

full avgift betalas för den punkt som utgör huvudverksamhet med tillägg av 25 procent av summan av de belopp som anges för övriga verksamheter. Avgift med anledning av anmälan ska betalas för varje avgiftsbelagt ärende som anmälan avser.

16 § Avgift för handläggning av anmälan ska betalas av den som bedriver eller avser att bedriva verksamheten eller vidta åtgärden. I ärenden om anmälan av miljöfarlig verksamhet med beteckningen C i förordningen (1998:899) om miljöfarlig verksamhet och hälsoskydd samt miljöprövningsförordningen (2013:251) är denne i förekommande fall också skyldig att ersätta kommunens kostnader för kungörelser i ärendet. Avgift tas inte ut för en anmälan som återkallats innan handläggningen har påbörjats.

17 § Utöver avgift med anledning av handläggning av anmälan, kan avgift för tillsyn i övrigt komma att tas ut för den verksamhet eller åtgärd anmälan avser enligt vad som anges i denna taxa.

Avgift för tillsyn i övrigt

18 § För regelbunden tillsyn över sådan miljöfarlig verksamhet eller hälsoskyddsverksamhet som anges i taxebilaga 2-3 ska betalas en *årlig tillsynsavgift* eller *besöksavgift* som baseras på den tillsynstid som bygg- och miljönämnden tilldelar anläggningen eller verksamheten. Tillsynstiden bestäms genom avgiftsklassificeringen i taxebilaga 2-3 samt inplacering i riskkolumn 1 i riskbedömningstabellen i taxebilaga 4. Den årliga tillsynsavgiften beräknas genom att tilldelad tillsynstid multipliceras med timtaxan. Inspektioner och andra tillsynsinsatser med anledning av att verksamhetsutövaren bryter mot villkor, eller inte åtlyder förelägganden eller förbud eller som föranleds av extraordinära händelser, ingår inte i den fasta årsavgiften. För sådana åtgärder tas timavgift ut.

19 § Avgifter för tillsyn i övrigt ska betalas i form av *fast årlig avgift* genom att den handläggningstid som anges för anläggningen eller verksamheten i taxebilaga 1 multipliceras med timtaxan eller i form av *timavgift* genom att den faktiskt nedlagda handläggningstiden i ärendet multipliceras med timtaxan eller enligt de grunder i övrigt som anges i taxebilaga 1. Inspektioner och andra tillsynsinsatser med anledning av att verksamhetsutövaren bryter mot villkor, inte åtlyder förelägganden eller förbud eller som föranleds av extraordinära händelser, ingår inte i den fasta årsavgiften. För sådana åtgärder tas timavgift ut.

20 § För verksamhet som tillståndsprövats ska avgiften bestämmas med utgångspunkt från vad som föreskrivs i tillståndsbeslutet om tillåten produktionsvolym eller motsvarande. Om en fabrik, anläggning eller

annan inrättning omfattar flera miljöfarliga verksamheter enligt taxebilaga 2 ska full avgift betalas för den punkt som utgör huvudverksamhet med tillägg av 25 procent av summan av de belopp som anges för de övriga verksamheterna.

21 § Fast årlig avgift omfattar kalenderår och ska betalas i förskott. Sådan avgift ska betalas från och med det kalenderår som följer efter det att beslut om tillstånd till verksamheten har meddelats eller anmälan skett - eller i de fall tillstånd eller anmälan inte krävs - verksamheten har påbörjats. För tillsyn som sker dessförinnan och som inte ingår i avgift för prövning eller för handläggning av anmälan, tas timavgift ut. Fast årlig avgift ska betalas med helt avgiftsbelopp för varje påbörjat kalenderår som verksamheten bedrivs.

22 § Avgift för tillsyn ska betalas av den som bedriver eller avser att bedriva verksamheten eller vidta åtgärd som föranleder avgiften. För tillsyn över miljöskador enligt 10 kap. miljöbalken, ska tillsynsavgiften betalas av den som enligt 10 kap. miljöbalken är ansvarig för avhjälpande eller kostnader.

Nedsättning av avgift

23 § Om det finns särskilda skäl med hänsyn till verksamhetens art och omfattning, tillsynsbehovet, nedlagd handläggningstid och övriga omständigheter, får avgift i ett enskilt fall enligt denna taxa sättas ned eller efterskänkas.

Betalning av avgift m.m.

24 § Betalning av avgift enligt denna taxa ska ske till bygg- och miljönämnden i Torsås kommun. Betalning ska ske inom tid som anges i beslutet om avgift eller i räkning.

Verkställighetsfrågor m.m.

25 § Av 1 kap. 2 § och 9 kap. 4 § förordningen (1998:940) om avgifter för prövning och tillsyn enligt miljöbalken, framgår att kommunal nämnds beslut om avgift får verkställas enligt utsökningsbalken.

26 § Av 1 kap. 2 § och 9 kap. 5 § förordningen (1998:940) om avgifter för prövning och tillsyn enligt miljöbalken, framgår att kommunal nämnd får

bestämma att dess beslut om avgift ska gälla omedelbart även om det överklagas.

27 § Enligt 19 kap. 1 § miljöbalken överklagas kommunal nämnds beslut om avgift hos länsstyrelsen.

Denna taxa träder i kraft den 1 januari 2022. I ärenden som rör tillstånd och anmälningar tillämpas taxan på ärenden som kommer in efter denna dag.

Bilaga

1. Avgifter för prövning, handläggning samt övrig tillsyn.
2. Avgiftsklasser för miljöfarlig verksamhet.
3. Avgiftsklasser för hälsoskyddsverksamhet.
4. Riskbedömningstabell, inplacering i riskkolumn och årlig tillsynstid.

Avgifter för prövning, handläggning och övrig tillsyn

Skydd av naturen

Prövning	
Prövning av ansökan om dispens från strandskyddsbestämmelserna	8 tim
Prövning av ansökan om tillstånd till verksamhet eller åtgärd som inte får utföras utan tillstånd enligt föreskrifter för natur- och kulturresevat eller vattenskyddsområde	timavgift
Prövning av ansökan om dispens eller undantag från föreskrifter för natur- och kulturresevat, naturminne, djur- och växtskyddsområde eller vattenskyddsområde	timavgift

Anmälan	
Handläggning av anmälan för samråd enligt 12 kap. 6 § miljöbalken	timavgift
Handläggning av anmälan om en verksamhet eller åtgärd inom natur- och kulturresevat eller vattenskyddsområde som kräver anmälan enligt föreskrifter för natur- och kulturresevat eller vattenskyddsområde	timavgift

Tillsyn	
Tillsyn i övrigt som gäller skydd av områden, djur- och växtarter, naturmiljön i övrigt, vilthägn eller allemansrätten	timavgift

Miljöfarlig verksamhet

Prövning	
Prövning av ansökan om inrättande av avloppsanordning eller anslutning av vattentoalett enligt 13 § förordningen (1998:899) om miljöfarlig verksamhet och hälsoskydd avseende:	
1. Inrättande av vattentoalett med slutna tank	4 tim
2. Inrättande av vattentoalett med avloppsutsläpp till mark eller vatten	8 tim
3. Inrättande av flera avloppsanordningar enligt punkterna 1 eller 2 på samma fastighet och vid samma tillfälle	9 tim
4. Anslutning av vattentoalett till befintlig avloppsanordning	4 tim

5. Inrättande av gemensam tillståndspliktig avloppsanordning för 6-10 personekvivalenter	9 tim
6. Inrättande av gemensam tillståndspliktig avloppsanordning för 11-25 personekvivalenter	12 tim
7. Inrättande av gemensam tillståndspliktig avloppsanordning för 26-100 personekvivalenter	timavgift
8. Inrättande av gemensam tillståndspliktig avloppsanordning för 101-200 personekvivalenter	timavgift
Prövning av ansökan enligt 17 § förordningen (1998:899) om miljöfarlig verksamhet och hälsoskydd att inrätta värmepumpsanläggning för utvinning av värme ur mark, ytvatten eller grundvatten enligt vad kommunen föreskrivit avseende:	
1. Berg- eller ytjordvärmepump	3 tim
2. Övriga anläggningar	3 tim

Anmälan	
Handläggning av anmälan avseende:	
1. Inrättande av avloppsanordning utan vattentoalett enligt 13 § förordningen (1998:899) om miljöfarlig verksamhet och hälsoskydd	6 tim
2. Ändring av avloppsanordning enligt 14 § förordningen (1998:899) om miljöfarlig verksamhet och hälsoskydd	4 tim
3. Anmälningspliktig verksamhet enligt Miljöprövningsförordning (2013:251)	Belopp som motsvarar den årliga tillsynsavgiften/ besöksavgiften som utgår för verksamhet enligt taxebilaga 2 och 4, riskkolumn 1
4. Ändring av anmälningspliktig verksamhet enligt Miljöprövningsförordning (2013:251)	timavgift
Handläggning av anmälan avseende inrättande av värmepumpsanläggning för utvinning av värme ur mark, ytvatten eller grundvatten enligt 17 § förordningen (1998:899) om miljöfarlig verksamhet avseende:	
1. Berg- eller ytjordvärmepump	2 tim
2. Övriga anläggningar	timavgift
Handläggning av anmälan om anläggning av upplag av olja m.m. enligt 40 § p 5 förordningen (1998:899) om miljöfarlig verksamhet och hälsoskydd och 6 § i kommunens lokala hälsoskyddsföreskrifter.	timavgift

Tillsyn	
Återkommande tillsyn över miljöfarlig verksamhet enligt förteckning i taxebilaga 2.	Årlig tillsynsavgift/ besöksavgift enligt taxebilaga 2
Tillsyn över miljöfarlig verksamhet i övrigt	timavgift

Hälsoskydd

Prövning	
Prövning av ansökan om att hålla vissa djur inom område med detaljplan eller områdesbestämmelser enligt 39 § förordningen (1998:899) om miljöfarlig verksamhet och 3 § i kommunens lokala hälsoskyddsföreskrifter.	
1. Nötkreatur, häst, get, får eller svin	1 tim
2. Pälsdjur eller fjäderfå som inte är sällskapsdjur	1 tim
3. Orm	0 tim
Annan prövning av frågor om tillståndsdispenser enligt lokala föreskrifter för människors hälsa	timavgift

Anmälan	
Handläggning av anmälan att inrätta förmultningstolett, förbränningstolett, torrtoalett med latrinkompostering eller annan typ av torrtoalett enligt 40 § förordningen (1998:899) om miljöfarlig verksamhet och hälsoskydd och 2 § i kommunens lokala hälsoskyddsföreskrifter.	2 tim
Handläggning av anmälan om att anlägga gödselstad eller annan upplagsplats för djurspillning enligt 37 och 42 §§ förordningen (1998:899) om miljöfarlig verksamhet och hälsoskydd	timavgift
Handläggning av anmälan enligt 38 § förordningen om miljöfarlig verksamhet och hälsoskydd om att driva eller arrangera	
1. Verksamhet där allmänheten yrkesmässigt erbjuds hygienisk behandling som innebär risk för blodsmitta genom användning av skalpeller, akupunktur nålar, piercingverktyg eller andra liknande skärande eller stickande verktyg	
Nivå 1, påtaglig hälsorisk: tatuering, piercing, skönhetsbehandling som innebär silikoninjektioner	5 tim
Nivå 2, måttlig hälsorisk: fotvård, öronhåltagning, akupunktur	3 tim
2. Bassängbad som är upplåtna åt allmänheten eller som annars används av många människor	3 tim
3. Skol- och fritidsverksamhet	
Skola med mer än 400 elever	5 tim

Skola med mer än 100 och mindre än 400 elever	5 tim
Skola med högst 100 elever	5 tim
Förskola, öppen förskola, fritidshem, öppen fritidsverksamhet eller förskoleklass	5 tim

Tillsyn	
Återkommande tillsyn över hälsoskyddsverksamhet enligt förteckning i taxebilaga 3.	besöksavgift enligt Taxebilaga 3, 4
Tillsyn i övrigt av hälsoskydd	timavgift

....

Miljöskador

Prövning	
Prövning enligt 10 kap. 14 § miljöbalken om de åtgärder som en verksamhetsutövare har redogjort för enligt 10 kap. 12 eller 13 §§ miljöbalken är lämpliga och tillräckliga.	timavgift

Anmälan	
Handläggning av anmälan om avhjälpandeåtgärd med anledning av en föroreningskada i ett mark- eller vattenområde, grundvatten eller byggnad eller en anläggning enligt 28 § förordningen(1998:899) om miljöfarlig verksamhet och hälsoskydd.	timavgift
Handläggning enligt 10 kap. 11 - 13 §§ miljöbalken med anledning av underrättelse från verksamhetsutövare.	timavgift

Tillsyn	
Tillsyn i övrigt av mark- och vattenområden, grundvatten, byggnader och anläggningar samt allvarliga miljöskador enligt 10 kap. miljöbalken	timavgift

Vattenverksamhet

....

Tillsyn	
Tillsyn i övrigt av vattenverksamhet	timavgift

Jordbruk och annan verksamhet

Anmälan	
Handläggning av anmälan/meddelande om att gräva ned dött hästdjur enligt Jordbruksverkets föreskrifter (SJVFS 2014:43).	1 tim

Tillsyn	
Tillsyn i övrigt av jordbruk och annan verksamhet enligt 12 kap miljöbalken.	timavgift

Kemiska produkter

Prövning	
Prövning av ansökan om spridning enligt 40 § Förordning (2014:425) om bekämpningsmedel.	2 tim
Prövning av ansökan om spridning inom vattenskyddsområde enligt 6 kap 1 § Naturvårdsverkets föreskrifter om spridning och viss övrig hantering av växtskyddsmedel (NFS 2015:2).	timavgift

Anmälan	
Handläggning av anmälan om spridning enligt 41 § Förordning (2014:425) om bekämpningsmedel.	2 tim
Handläggning av anmälan enligt 3 § förordningen om anmälningsskyldighet beträffande asbest i ventilationsanläggningar (1985:997)	1 tim

Tillsyn	
Krav på försiktighetsmått eller skyddsåtgärd i samband med spridning av biocidprodukter enligt 26 kap 9 § samt 4 kap 2 § (NFS 2015:3).	timavgift
Återkommande registrering och kontroll av inlämnad kontrollrapport enligt 15 § förordning (2016:1128) om fluorerade växthusgaser.	1 tim
Återkommande övrig tillsyn av anläggningar som ska lämna rapport enligt 15 § förordning (2016:1128) om fluorerade växthusgaser.	timavgift
Återkommande tillsyn av anläggningar som omfattas av förordning (2016:1129) om ozonnedbrytande ämnen.	timavgift
Tillsyn av tatueringsfärger enligt 10 § Förordning (2012:503) om tatueringsfärger.	timavgift
Tillsyn i övrigt av kemiska produkter	timavgift

Information	
Handläggning av information enligt 14 § förordning (2016:1128) om fluorerade växthusgaser.	timavgift
Handläggning av information om cisterner enligt 3 kap 1 § samt 6 kap 1 § Naturvårdsverkets föreskrifter (NFS 2017:5) om skydd mot mark- och vattenförorening vid lagring av brandfarliga vätskor och spilloljor.	timavgift

Avfall och producentansvar

Tillsyn	
Återkommande tillsyn över transportörer av farligt avfall för vilka tillstånds- eller anmälningsplikt föreligger enligt 36 respektive 42 §§ avfallsförordningen (2011:927)	timavgift
Tillsyn i övrigt av avfallshantering och producentansvar	timavgift

Avgiftsklasser för miljöfarlig verksamhet

Följande förkortningar används i tabellen:

MPF= Miljöprövningsförordning (2013:251)

VK/KK= Verksamhetskod/Klassningskod

PN= Prövningsnivå

A och **B**= tillståndsplikt **C**= anmälningsplikt **U**= utan prövnings-/anmälningsplikt

Lagrum i MPF	VK/ KK	AK	PN	Beskrivning
				JORDBRUK
				Djurhållning
2 kap 1 §	1.10-i	7	B	Anläggning för djurhållning med 1. mer än 40 000 platser för fjäderfän, 2. mer än 2 000 platser för växande grisar som är tyngre än 30 kilogram och avsedda för produktion, eller 3. mer än 750 platser för suggor.
2 kap 2 §	1.11	6	B	Anläggning med stadigvarande djurhållning av nötkreatur, hästar eller minkar med mer än 400 djurenheter, dock inte inhägnad. Med en djurenhet avses 1. en mjölkko eller sinko inklusive kalv upp till en månads ålder, 2. sex kalvar från en månads upp till sex månaders ålder, 3. tre övriga nöt, sex månader eller äldre, 4. en häst, inklusive föl upp till sex månaders ålder, eller 5. tio minkhonor för avel, inklusive valpar upp till åtta månaders ålder och avelshannar.

Lagrum i MPF	VK/ KK	AK	PN	Beskrivning
2 kap 3 §	1.20		C	<p>Anläggning med stadigvarande djurhållning med mer än 100 djurenheter, dock inte inhägnad.</p> <p>Med en djurenhet avses</p> <ol style="list-style-type: none"> 1. en mjölkko eller sinko, inklusive kalv upp till en månads ålder, 2. sex kalvar från en månads upp till sex månaders ålder, 3. tre övriga nöt, sex månader eller äldre, 4. tre suggor eller betäckta gyttor, inklusive smågrisar upp till tolv veckors ålder, 5. tio slaktsvin, obetäckta gyttor eller avelsgaltar, tolv veckor eller äldre, 6. en häst, inklusive föl upp till sex månaders ålder, 7. tio minkhonor för avel, inklusive valpar upp till åtta månaders ålder och avelshannar, 8. etthundra kaniner, 9. etthundra värphöns eller kycklingmödrar, sexton veckor eller äldre, 10. tvåhundra unghöns upp till sexton veckors ålder, 11. tvåhundra slaktkycklingar, 12. etthundra kalkoner, gäss eller ankor, inklusive kycklingar och ungar upp till en veckas ålder, 13. femton strutsfåglar av arterna struts, emu eller nandu, inklusive kycklingar upp till en veckas ålder, 14. tio får eller getter, sex månader eller äldre, 15. fyrtio lamm eller killingar upp till sex månaders ålder, eller 16. i fråga om andra djurarter, det antal djur som har en årlig sammanlagd utsöndring motsvarande 100 kilogram kväve eller 13 kilogram fosfor i färsk träck eller urin. <p>Vid beräkningen av antalet djur enligt första stycket 16 ska det alternativ av kväve eller fosfor väljas som ger det lägsta antalet djur. Anmälningsplikten gäller inte</p> <ol style="list-style-type: none"> 1. renskötsel, eller 2. om verksamheten är tillståndspliktig enligt 1 eller 2 §. <p>- Mer än 200 djurenheter - Mer än 100 djurenheter</p>
-	1.2001	1	U	Anläggning med stadigvarande djurhållning med mer än 30 djurenheter (det högsta antalet

Lagrum i MPF	VK/ KK	AK	PN	Beskrivning
				djurenheter under året) men högst 100 djurenheter, dock inte inhägnad. Med en djurenhet avses samma som under 1.20. Denna beskrivning gäller inte renskötsel.
-	1.2002	1	U	Anläggning med stadigvarande djurhållning med minst 2 men högst 30 djurenheter (det högsta antalet djurenheter under året), dock inte inhägnad. Med en djurenhet avses samma som under 1.20. Denna beskrivning gäller inte renskötsel.
				Uppodling av annan mark än jordbruksmark för jordbruksproduktion
2 kap 4 §	1.30	3	C	Uppodling av annan mark än jordbruksmark för produktion av foder, livsmedel eller annan liknande jordbruksproduktion.
				Odling
-	1.3001	1	U	Växthus eller kemikalieintensiv odling med en odlingsyta som är större än 5000 kvadratmeter.
-	1.3002	1	U	Växthus eller kemikalieintensiv odling med en odlingsyta som är större än 2000 men högst 5000 kvadratmeter.
-	1.3003	1	U	Anläggning för torkning av gödsel.
-	1.3004	1	U	Odling av jordbruksmark som är större än 100 hektar för produktion av foder, livsmedel eller annan liknande jordbruksproduktion.
-	1.3005	1	U	Odling av jordbruksmark som är större än 10 hektar men högst 100 hektar för produktion av foder, livsmedel eller annan liknande jordbruksproduktion.
-	1.3006	1	U	Fruktodling med en odlingsyta som är större än 1 hektar.
				FISKODLING OCH ÖVERVINTRING AV FISK
3 kap 1 §	5.10	7	B	Fiskodling eller övervintring av fisk där mer än 40 ton foder förbrukas per kalenderår.
3 kap 2 §	5.20	3	C	Fiskodling eller övervintring av fisk där mer än 1,5 ton foder förbrukas per kalenderår, om inte verksamheten är tillståndspliktig enligt 1 §.
-	5.2001	1	U	Fiskodling eller övervintring av fisk där högst 1,5 ton foder förbrukas per kalenderår.
				UTVINNING, BRYTNING OCH BEARBETNING AV TORV, OLJA, GAS, KOL, MALM, MINERAL, BERG, NATURGRUS OCH ANNAT
				Berg, naturgrus och andra jordarter
4 kap 1 §	10.10	14	B	Täkt av torv med ett verksamhetsområde som är större än 150 hektar, om verksamheten inte omfattas av en bearbetningskoncession enligt

Lagrum i MPF	VK/ KK	AK	PN	Beskrivning
				lagen (1985:620) om vissa torvfyndigheter, eller 2. endast innebär uppläggning och bortforsling av redan utbrutet och bearbetat material efter det att tillsynsmyndigheten meddelat beslut om att täkten är avslutad.
-	10.1001	2	U	Uppläggning och bortforsling av redan utbrutet och bearbetat material (torv) efter det att tillsynsmyndigheten meddelat beslut om att täkten är avslutad.
4 kap 2 §	10.11	22	B	Täkt av berg med ett verksamhetsområde som är större än 25 hektar, om verksamheten inte endast innebär uppläggning och bortforsling av redan utbrutet och bearbetat material efter det att tillsynsmyndigheten meddelat beslut om att täkten är avslutad.
4 kap 3 §	10.20		B	Täkt för annat än markinnehavarens husbehov av berg, naturgrus eller andra jordarter, om verksamheten inte 1. omfattas av en bearbetningskoncession enligt lagen (1985:620) om vissa torvfyndigheter, 2. är tillståndspliktig enligt lagen (1966:314) om kontinentalsockeln, 3. är tillståndspliktig enligt 1 eller 2 §, eller 4. endast innebär uppläggning och bortforsling av redan utbrutet och bearbetat material efter det att tillsynsmyndigheten meddelat beslut om att täkten är avslutad.
	10.20-1	20		
	10.20-2	18		- Mer än 5 000 000 ton tillståndsgiven mängd berg.
	10.20-3	16		- Mer än 1 000 000 ton tillståndsgiven mängd berg.
	10.20-4	14		- Mer än 200 000 ton tillståndsgiven mängd berg.
	10.20-5	12		- Mer än 50 000 ton tillståndsgiven mängd berg.
	10.20-6	10		- Högst 50 000 ton tillståndsgiven mängd naturgrus eller andra jordarter.
	10.20-7	9		- Mer än 1 000 000 ton tillståndsgiven mängd naturgrus eller andra jordarter.
	10.20-8	8		- Mer än 500 000 ton tillståndsgiven mängd naturgrus eller andra jordarter.
	10.20-9	7		- Mer än 200 000 ton tillståndsgiven mängd naturgrus eller andra jordarter.
	10.20-10	6		- Mer än 50 000 ton tillståndsgiven mängd naturgrus eller andra jordarter.
-	10.2001	5	U	Anläggning för tillverkning av stenvaror genom bearbetning av block ur bruten sten, där den totalt bearbetade stenytan är större än 1 000 kvadratmeter per kalenderår eller den totalt

Lagrum i MPF	VK/ KK	AK	PN	Beskrivning
				hanterade mängden är större än 800 ton per kalenderår.
-	10.2002	1	U	Anläggning för tillverkning av stenvaror genom bearbetning av block ur bruten sten, där den totalt bearbetade stenytan är högst 1 000 kvadratmeter per kalenderår eller den totalt hanterade mängden är högst 800 ton per kalenderår.
-	10.2003	2	U	Uppläggning och bortforsling av redan utbrutet och bearbetat material (berg, naturgrus eller andra jordarter) efter det att tillsynsmyndigheten meddelat beslut om att täkten är avslutad.
4 kap 4 §	10.30	5	C	Täkt för markinnehavarens husbehov av mer än 10 000 ton totalt uttagen mängd naturgrus.
-	10.3001	1	U	Täkt för markinnehavarens husbehov av högst 10 000 ton naturgrus (totalt uttagen mängd).
4 kap 5 §	10.40	3	C	Täkt för markinnehavarens husbehov av 1. mer än 10 000 ton totalt uttagen mängd berg, 2. torv med ett verksamhetsområde större än 5 hektar, eller 3. mer än 50 000 kubikmeter totalt uttagen mängd torv. Anmälningsplikten gäller inte om verksamheten 1. omfattas av bearbetningskoncession enligt lagen (1985:620) om vissa torvfyndigheter, eller 2. är tillståndspliktig enligt 1 eller 2 §.
	10.4001	1	U	Täkt för markinnehavarens husbehov av 1. högst 10 000 ton berg (totalt uttagen mängd), 2. torv med ett verksamhetsområde på högst 5 hektar, eller 3. högst 50 000 kubikmeter torv (totalt uttagen mängd).
4 kap 6 §	10.50	1	C	Anläggning för sortering eller krossning av berg, naturgrus eller andra jordarter 1. inom område som omfattas av detaljplan eller områdesbestämmelser, eller 2. utanför område som omfattas av detaljplan eller områdesbestämmelser, om verksamheten bedrivs på samma plats under en längre tid än trettio kalenderdagar under en tolv månaders-period.
-	10.5001	1	U	Anläggning för sortering eller krossning av berg, naturgrus eller andra jordarter utanför område som omfattas av detaljplan eller områdesbestämmelser, om verksamheten bedrivs på samma plats under högst trettio kalenderdagar under en tolv månadersperiod.
4 kap 7 §	10.60	4	C	Anläggning för framställning, bearbetning eller omvandling av bränsle eller bränsleprodukt som baseras på mer än 500 ton torv per kalenderår.

Lagrum i MPF	VK/ KK	AK	PN	Beskrivning
-	10.6001	2	U	Anläggning för framställning, bearbetning eller omvandling av bränsle eller bränsleprodukt som baseras på högst 500 ton torv per kalenderår.
				Råpetroleum, naturgas och kol
4 kap 8 §	11.10	10	A	Utvinning av råolja eller naturgas inom de fjällområden som anges i 4 kap. 5 § miljöbalken.
4 kap 9 §	11.20	7	B	Utvinning av råolja eller naturgas inom andra områden än de som avses i 8 §.
4 kap 10 §	11.30	5	C	Industriell tillverkning av briketter av kol eller brunkol.
				Malm och mineral
4 kap 11 §	13.10	28	A	Gruvdrift eller gruvanläggning för brytning av malm, mineral eller kol, om verksamheten inte är tillstånds- eller anmälningspliktig enligt 1, 2, 3, 4 eller 5 §.
4 kap 12 §	13.20-i	18	A	Anläggning för rostning eller sintring av metallhaltig malm, inbegripet sulfidmalm.
4 kap 13 §	13.30	14	B	Anläggning för rostning eller sintring av metallhaltig malm för provändamål.
4 kap 14 §	13.40	28	A	Anläggning för annan bearbetning eller anrikning av malm, mineral eller kol än rostning och sintring, om verksamheten inte är tillståndspliktig enligt 15 §.
4 kap 15 §	13.50	15	B	Provbrytning inklusive annan bearbetning eller anrikning av malm, mineral eller kol än rostning och sintring.
4 kap 16 §	13.60	9	B	Anläggning för utvinning av asbest.
				Annan utvinningsindustri
4 kap 17 §	13.70	3	C	Djupborrning som inte är tillståndspliktig enligt 8 eller 9 §.
				LIVSMEDEL OCH FODER
				Slakterier
5 kap 1 §	15.10-i 15.10-i1 15.10-i2	19 11	B	Slakteri med en produktion baserad på en slaktvikt av mer än 50 ton per dygn eller mer än 12 500 ton slaktvikt per kalenderår - Mer än 50 000 ton slaktvikt per kalenderår. - Mer än 12 500 men högst 50 000 ton slaktvikt per kalenderår.
5 kap 2 §	15.20	8	B	Slakteri med en produktion baserad på mer än 7 500 ton men högst 12 500 ton slaktvikt per kalenderår
5 kap 3 §	15.30	4	C	Slakteri med en produktion baserad på mer än 50 ton men högst 7 500 ton slaktvikt per kalenderår
-	15.3001	2	U	Slakteri för en produktion baserad på högst 50 ton slaktvikt per kalenderår

Lagrum i MPF	VK/ KK	AK	PN	Beskrivning
				Punkten gäller inte restauranger, butiker, caféer och liknande med huvudsaklig servering eller försäljning till allmänheten.
				Livsmedel av animaliska råvaror
5 kap 4 §	15.40-i	20	B	Anläggning för framställning av livsmedel med beredning och behandling av enbart animaliska råvaror med en produktion av mer än 75 ton per dygn eller mer än 18 750 ton per kalenderår. Tillståndsplikten gäller inte om verksamheten endast avser mjölkprodukter eller endast innebär paketering.
5 kap 5 §	15.45	10	B	Anläggning för framställning av livsmedel med beredning och behandling av enbart animaliska råvaror med en produktion av mer än 2 000 ton men högst 18 750 ton per kalenderår. Tillståndsplikten gäller inte om verksamheten endast avser mjölkprodukter eller glass eller endast innebär paketering.
5 kap 6 §	15.50		C	Anläggning för framställning av livsmedel med beredning och behandling av enbart animaliska råvaror med en produktion av mer än 50 ton men högst 2 000 ton per kalenderår. Anmälningsplikten gäller inte om verksamheten endast avser mjölkprodukter eller glass eller endast innebär paketering.
	15.50-1	8		-Beredning och behandling med en produktion av mer än 500 ton men högst 2000 ton per kalenderår.
	15.50-2	5		- Beredning och behandling med en produktion av mer än 50 ton men högst 500 ton per kalenderår.
-	15.5001	3	U	Anläggning för framställning av livsmedel med beredning och behandling av enbart animaliska råvaror med en produktion av högst 50 ton per kalenderår. Punkten gäller inte restauranger, butiker, caféer och liknande med huvudsaklig servering eller försäljning till allmänheten.
				Rökeri
5 kap 7 §	15.80		C	Rökeri för en produktion av mer än 50 ton men högst 18 750 ton rökta produkter per kalenderår.
	15.80-1	5		- Mer än 500 ton men högst 18 750 ton rökta produkter per kalenderår.
	15.80-2	3		- Mer än 50 ton men högst 500 ton rökta produkter per kalenderår.
-	15.8001	2	U	Rökeri för en produktion av högst 50 ton rökta produkter per kalenderår.

Lagrum i MPF	VK/ KK	AK	PN	Beskrivning
				Punkten gäller inte restauranger, butiker, caféer och liknande med huvudsaklig servering eller försäljning till allmänheten.
				Livsmedel av vegetabiliska råvaror
5 kap 8 §	15.90-i	17	B	Anläggning för framställning av livsmedel med beredning och behandling av enbart vegetabiliska råvaror med en produktion av 1. mer än 75 000 ton produkter per kalenderår, eller 2. mer än a) 600 ton per dygn, om anläggningen är i drift i högst 90 dygn i rad under ett kalenderår, eller b) 300 ton per dygn i övriga fall. Tillståndsplikten gäller inte om verksamheten endast innebär paketering.
5 kap 9 §	15.95	17	B	Anläggning för framställning av livsmedel med beredning och behandling av enbart vegetabiliska råvaror med en produktion av mer än 10 000 ton men högst 75 000 ton per kalenderår. Tillståndsplikten gäller inte om verksamheten 1. är tillståndspliktig enligt 8 §, eller 2. endast avser kvarnprodukter, glass, råsprit, alkoholhaltig dryck, malt, maltdryck, läskedryck, jäst eller kafferostning eller endast innebär paketering.
5 kap 10 §	15.101	9	C	Anläggning för framställning av livsmedel med beredning och behandling av enbart vegetabiliska råvaror med en produktion av mer än 2 000 ton men högst 10 000 ton per kalenderår. Tillståndsplikten gäller inte om verksamheten 1. är tillståndspliktig enligt 8 §, eller 2. endast avser kvarnprodukter, glass, råsprit, alkoholhaltig dryck, malt, maltdryck, läskedryck, jäst eller kafferostning eller endast innebär paketering.
-	15.9001	4	U	Anläggning för framställning av livsmedel med beredning och behandling av enbart vegetabiliska råvaror för en produktion av högst 2 000 ton produkter per kalenderår. Punkten gäller inte om verksamheten endast innebär paketering. Punkten gäller inte heller restauranger, butiker, caféer och liknande med huvudsaklig servering eller försäljning till allmänheten.
				Kvarnprodukter

Lagrum i MPF	VK/ KK	AK	PN	Beskrivning
5 kap 11 §	15.125		C	Anläggning för framställning av livsmedel med tillverkning av kvarnprodukter samt beredning och behandling av kvarnprodukter, med en produktion av mer än 1 000 ton men högst 75 000 ton per kalenderår. Anmälningsplikten gäller inte om verksamheten är tillståndspliktig enligt 8 § eller endast innebär paketering.
	15.125-1 15.125-2	9 5		- Mer än 50 000 ton per kalenderår. - Mer än 1 000 ton men högst 50 000 ton per kalenderår.
-	15.12501	1	U	Framställning av livsmedel med tillverkning av kvarnprodukter samt beredning och behandling av kvarnprodukter, med en produktion av högst 1 000 ton per kalenderår. Punkten gäller inte restauranger, butiker, caféer och liknande med huvudsaklig servering eller försäljning till allmänheten.
-	15.12502	2	U	Silolanläggning för torkning, rensning eller lagring av spannmål med en lagringskapacitet av mer än 10 000 ton.
Livsmedel av kombinerade råvaror				
5 kap 12 §	15.131-i	18	B	Anläggning för framställning av livsmedel med beredning och behandling av både animaliska och vegetabiliska råvaror, i kombinerade eller separata produkter, med en produktion av en slutprodukt vars innehåll av animaliskt ursprung uppgår till 1. mer än 10 viktprocent och produktionen uppgår till mer än 75 ton per dygn eller mer än 18 750 ton per kalenderår, eller 2. högst 10 viktprocent och produktionen uppgår till en mängd a) per dygn som i antal ton överstiger animalievärdet, b) per kalenderår som i antal ton överstiger talet 250 multiplicerat med animalievärdet. Med animalievärdet avses talet 300 minskat med det tal som bestäms genom att multiplicera 22,5 med talet för det animaliska materialets viktprocent av slutprodukten. Tillståndsplikten gäller inte om verksamheten innebär endast paketering.
5 kap 13 §	15.141	15	B	Anläggning för framställning av livsmedel med beredning och behandling av både animaliska och vegetabiliska råvaror, i kombinerade eller separata

Lagrum i MPF	VK/ KK	AK	PN	Beskrivning
				produkter, med en produktion av mer än 5 000 ton per kalenderår. Tillståndsplikten gäller inte om verksamheten 1. är tillståndspliktig enligt 12 §, eller 2. endast avser glass eller endast innebär paketering.
5 kap 14 §	15.151	8	C	Anläggning för framställning av livsmedel med beredning och behandling av både animaliska och vegetabiliska råvaror, i kombinerade eller separata produkter, med en produktion av mer än 400 ton men högst 5 000 ton per kalenderår. Anmälningsplikten gäller inte om verksamheten 1. är tillståndspliktig enligt 12 §, eller 2. endast avser glass eller endast innebär paketering.
	15.13101	3	U	Anläggning för framställning av livsmedel med beredning och behandling av både animaliska och vegetabiliska råvaror, i kombinerade eller separata produkter, med en produktion av högst 400 ton per kalenderår.
Mjolkprodukter				
5 kap 15 §	15.170-i	12	B	Anläggning för framställning av mjolkprodukter med en produktion baserad på en invägning av mer än 200 ton per dygn som kalenderårsmedelvärde.
5 kap 16 §	15.180		C	Anläggning för framställning av mjolkprodukter med en produktion baserad på en invägning av mer än 500 ton per kalenderår men högst 200 ton per dygn som kalenderårsmedelvärde. Anmälningsplikten gäller inte om verksamheten endast avser glass.
	15.180-1	9		- Mer än 50 000 ton per kalenderår.
	15.180-2	8		- Mer än 20 000 ton men högst 50 000 ton per kalenderår.
	15.180-3	5		- Mer än 500 ton men högst 20 000 ton per kalenderår.
-	15.18001	1	U	Anläggning för framställning av mjolkprodukter med en produktion baserad på en invägning av högst 500 ton per kalenderår. Punkten gäller inte restauranger, butiker, caféer och liknande med huvudsaklig servering eller försäljning till allmänheten.
Oljor och fetter				
5 kap 17 §	15.185-i	17	B	Anläggning för framställning eller raffinering av vegetabiliska eller animaliska oljor eller fetter eller

Lagrum i MPF	VK/ KK	AK	PN	Beskrivning
				produkter av sådana oljor eller fetter med en produktion av 1. mer än 18 750 ton per kalenderår, om produktionen baseras på animaliska råvaror, eller 2. mer än 75 000 ton per kalenderår, om produktionen baseras på enbart vegetabiliska råvaror. Tillståndsplikten gäller inte om verksamheten är tillståndspliktig enligt 4, 5, 8, 9, 12, 13 eller 15 §.
5 kap 18 §	15.190	11	B	Anläggning för framställning eller raffinering av vegetabiliska eller animaliska oljor eller fetter eller produkter av sådana oljor eller fetter med en produktion av 1. mer än 5 000 ton men högst 18 750 ton per kalenderår, om produktionen baseras på animaliska råvaror, eller 2. mer än 5 000 ton men högst 75 000 ton per kalenderår, om produktionen baseras på vegetabiliska råvaror. Tillståndsplikten gäller inte om verksamheten är tillståndspliktig enligt 4, 5, 8, 9, 12, 13, 15 eller 17 §.
5 kap 19 §	15.200	5	C	Anläggning för framställning eller raffinering av vegetabiliska eller animaliska oljor eller fetter eller produkter av sådana oljor eller fetter med en produktion av mer än 100 ton men högst 5 000 ton kalenderår. Anmälningsplikten gäller inte om verksamheten är tillstånds- eller anmälningspliktig enligt 4, 5, 6, 8, 9, 10, 11, 12, 13, 14, eller om verksamheten endast avser mjölkprodukter.
-	15.20001	1	U	Anläggning för framställning eller raffinering av vegetabiliska eller animaliska oljor eller fetter eller produkter av sådana oljor eller fetter för en produktion av högst 100 ton per kalenderår. Punkten gäller inte restauranger, butiker, caféer och liknande med huvudsaklig servering eller försäljning till allmänheten.
				Glass
5 kap 20 §	15.210	11	B	Anläggning för tillverkning av glass med en produktion av 1. mer än 15 000 ton men högst 18 750 ton per kalenderår om produktionen baseras på animaliska råvaror, eller 2. mer än 15 000 ton men högst 18 750 ton per kalenderår om produktionen baseras på endast vegetabiliska råvaror. Tillståndsplikten gäller inte om verksamheten är tillståndspliktig enligt 4, 8, 9, 12 eller 15 §.

Lagrum i MPF	VK/ KK	AK	PN	Beskrivning
5 kap 21 §	15.220	3	C	Anläggning för tillverkning av glass med en produktion av mer än 10 ton men högst 15 000 ton per kalenderår. Anmälningssplikten gäller inte om verksamheten är tillståndspliktig enligt 4, 8, 9, 12 eller 15 §.
-	15.22001	1	U	Anläggning för tillverkning av glass för en produktion av högst 10 ton per kalenderår. Punkten gäller inte restauranger, butiker, caféer och liknande med huvudsaklig servering eller försäljning till allmänheten.
Råsprit och alkoholhaltiga drycker				
5 kap 22 §	15.230	19	B	Anläggning för framställning av råsprit eller alkoholhaltig dryck genom jäsning eller destillation med en produktion av mer än 5 000 ton men högst 75 000 ton ren etanol per kalenderår. Tillståndsplikten gäller inte om verksamheten är tillståndspliktig enligt 8 §.
5 kap 23 §	15.240		C	Anläggning för framställning av råsprit eller alkoholhaltig dryck genom jäsning eller destillation motsvarande en årlig produktion av mer än 10 ton men högst 5 000 ton ren etanol per kalenderår. Anmälningssplikten gäller inte om verksamheten är tillståndspliktig enligt 8 §.
	15.240-1	9		- Mer än 500 ton men högst 5 000 ton ren etanol per kalenderår.
	15.240-2	7		- Mer än 100 ton men högst 500 ton ren etanol per kalenderår.
	15.240-3	5		- Mer än 10 ton men högst 100 ton ren etanol per kalenderår.
-	15.24001	1	U	Anläggning för framställning av råsprit eller av alkoholhaltiga drycker genom jäsning eller destillation, motsvarande högst 10 ton ren etanol per kalenderår. Punkten gäller inte restauranger, butiker, caféer och liknande med huvudsaklig servering eller försäljning till allmänheten.
-	15.24002	5	U	Anläggning för blandning eller tappning av destillerade alkoholhaltiga drycker eller för framställning, blandning eller tappning av vin, cider eller andra fruktviner. Punkten gäller inte restauranger, butiker, caféer och liknande med huvudsaklig servering eller försäljning till allmänheten.
Malt, maldrycker och läskedrycker				

Lagrum i MPF	VK/ KK	AK	PN	Beskrivning
5 kap 24 §	15.250	11	B	Bryggeri eller annan anläggning för framställning av malt, maltdryck eller läskedryck med en produktion av mer än 10 000 ton men högst 75 000 ton per kalenderår. Tillståndsplikten gäller inte om verksamheten är tillståndspliktig enligt 8 §.
5 kap 25 §	15.260	8	C	Bryggeri eller annan anläggning för framställning av malt, maltdryck eller läskedryck med en produktion av mer än 1 000 ton men högst 10 000 ton per kalenderår. Anmälningsplikten gäller inte om verksamheten är tillståndspliktig enligt 8 §.
-	15.26001	4	U	Bryggeri eller annan anläggning för framställning av malt, maltdryck eller läskedryck med en produktion av högst 1 000 ton per kalenderår. Punkten gäller inte restauranger, butiker, caféer och liknande med huvudsaklig servering eller försäljning till allmänheten.
				Jäst
5 kap 26 §	15.270	17	B	Tillverkning av jäst med en produktion av mer än 100 ton men högst 75 000 ton per kalenderår eller för framställning av startkulturer av mikroorganismer för livsmedelsindustri eller jordbruk, om anläggningen har en sammanlagd reaktorvolym om minst tio kubikmeter. Tillståndsplikt gäller inte om verksamheten är tillståndspliktig enligt 8 §.
-	15.27001	4	U	Tillverkning av jäst med en produktion av högst 100 ton per kalenderår eller för framställning av startkulturer av mikroorganismer för livsmedelsindustri eller jordbruk, om anläggningen har en sammanlagd reaktorvolym om högst tio kubikmeter.
				Kafferostning
5 kap 27 §	15.280		C	Anläggning för rostning av mer än 100 ton men högst 75 000 ton kaffe per kalenderår. Anmälningsplikten gäller inte om verksamheten är tillståndspliktig enligt 8 §.
	15.280-5	9		- Rostning av mer än 3 000 ton kaffe per kalenderår.
	15.280-6	5		- Rostning av mer än 100 ton men högst 3 000 ton kaffe per kalenderår.
-	15.28001	1	U	Anläggning för rostning av högst 100 ton kaffe per kalenderår.

Lagrum i MPF	VK/ KK	AK	PN	Beskrivning
				Punkten gäller inte restauranger, butiker, caféer och liknande med huvudsaklig servering eller försäljning till allmänheten.
				Paketering av livsmedel
5 kap 28 §	15.310	3	C	Anläggning för yrkesmässig industriell förpackning av animaliska eller vegetabiliska produkter som inte sker i någon tillstånds- eller anmälningspliktig verksamhet enligt någon av 1–27 §§.
				Foder av animaliska råvaror
5 kap 29 §	15.330-i	11	B	Anläggning för framställning av foder med beredning och behandling av enbart animaliska råvaror med en produktion av mer än 75 ton foder per dygn eller mer än 18 750 ton foder per kalenderår. Tillståndsplikten gäller inte om verksamheten endast avser mjölk eller endast innebär paketering.
5 kap 30 §	15.340		C	Anläggning för framställning av foder med beredning och behandling av enbart animaliska råvaror med en produktion av mer än 500 ton men högst 18 750 ton foder per kalenderår. Anmälningsplikten gäller inte om verksamheten 1. är tillståndspliktig enligt 29 §, eller 2. endast avser mjölk eller endast innebär paketering.
	15.340-1	9		- Mer än 5 000 ton men högst 18 750 ton produkter per kalenderår.
	15.340-2	5		- Mer än 500 ton men högst 5 000 ton produkter per kalenderår.
-	15.34001	1	U	Anläggning för framställning av foder med beredning och behandling av enbart animaliska råvaror med en produktion av högst 500 ton produkter per kalenderår. Punkten avser inte produktion av endast mjölk eller endast innebär paketering.
				Foder av vegetabiliska råvaror
5 kap 31 §	15.350-i	9	B	Anläggning för framställning av foder med beredning och behandling av enbart vegetabiliska råvaror med en produktion av 1. mer än 75 000 ton per kalenderår, eller 2. mer än a) 600 ton per dygn, om anläggningen är i drift i högst 90 dygn i rad under ett kalenderår, eller b) 300 ton per dygn i övriga fall

Lagrum i MPF	VK/ KK	AK	PN	Beskrivning
				Tillståndsplikten gäller inte om verksamheten endast innebär paketering.
5 kap 32 §	15.360	5	C	Anläggning för framställning av foder med beredning och behandling av enbart vegetabiliska råvaror med en produktion av mer än 5 000 ton men högst 75 000 ton produkter per kalenderår. Anmälningssplikten gäller inte om verksamheten 1. är tillståndspliktig enligt 31 § 2. endast avser oljekakor från vegetabiliska oljor eller fetter eller endast innebär paketering
-	15.36001	1	U	Anläggning för framställning av foder med beredning och behandling av enbart vegetabiliska råvaror med en produktion av högst 5 000 ton per kalenderår. Punkten gäller inte om verksamheten endast innebär paketering.
Foder av kombinerade råvaror				
5 kap 33 §	15.370-i	10	B	Anläggning för framställning av foder med beredning och behandling av animaliska och vegetabiliska råvaror, i kombinerade eller separata produkter, med en produktion av en slutprodukt vars innehåll av animaliskt material uppgår till 1. mer än 10 viktprocent och produktionen uppgår till mer än 75 ton per dygn eller mer än 18 750 ton per kalenderår, eller 2. högst 10 viktprocent och produktionen uppgår till en mängd a) per dygn som i antal ton överstiger animalievärdet, b) per kalenderår som i antal ton överstiger talet 250 multiplicerat med animalievärdet. Med animalievärdet avses talet 300 minskat med det tal som bestäms genom att multiplicera 22,5 med talet för det animaliska materialets viktprocent av slutprodukten. Tillståndsplikten gäller inte om verksamheten endast innebär paketering.
5 kap 34 §	15.380	5	C	Anläggning för framställning av foder med beredning och behandling av både animaliska och vegetabiliska råvaror, i kombinerade eller separata produkter, med en produktion av mer än 500 ton men högst 18 750 ton per kalenderår. Anmälningssplikten gäller inte om verksamheten är tillståndspliktig enligt 33 § eller endast innebär paketering.

Lagrum i MPF	VK/ KK	AK	PN	Beskrivning
				TEXTILVAROR
6 kap 1 §	17.10-i 17.10-i1 17.10-i2	 24 22	B	Anläggning för förbehandling eller färgning av mer än 10 ton textilfibrer eller textilier per dygn eller mer än 2 500 ton textilfibrer eller textilier per kalenderår. -Mer än 20 000 ton textilfibrer eller textilier per kalenderår. - Mer än 2 500 ton men högst 20 000 ton textilfibrer eller textilier per kalenderår.
6 kap 2 §	17.20 17.20-1 17.20-2 17.20-3	 14 13 11	B	Anläggning för förbehandling eller färgning av mer än 200 ton men högst 2 500 ton textilfibrer eller textilier per kalenderår eller för annan beredning av mer än 200 ton textilmaterial per kalenderår. Tillståndsplikten gäller inte om verksamheten 1. är tillståndspliktig enligt 1 §, eller 2. inte medför utsläpp av avloppsvatten eller utsläpp till luft av högst 3 ton flyktiga organiska föreningar per kalenderår. - Annan beredning än förbehandling eller färgning av mer än 2500 ton textilmaterial per kalenderår. - Förbehandling eller färgning av mer än 1000 ton men högst 2500 ton textilfibrer eller textilier per kalenderår eller för annan beredning av mer än 1000 ton men högst 2500 ton textilmaterial per kalenderår. - Förbehandling eller färgning av mer än 200 ton men högst 1000 ton textilfibrer eller textilier per kalenderår eller för annan beredning av mer än 200 ton men högst 1 000 ton textilmaterial per kalenderår.
6 kap 3 §	17.30	5	C	Anläggning för förbehandling, färgning eller annan beredning av mer än 10 ton textilmaterial per kalenderår. Anmälningsplikten gäller inte om verksamheten är tillståndspliktig enligt 1 §.
-	17.3001	3	U	Anläggning för förbehandling, färgning eller annan beredning av högst 10 ton textilmaterial per kalenderår.
				PÅLS, SKINN OCH LÄDER
7 kap 1 §	18.10-i	18	B	Anläggning för garvning av mer än 12 ton hudar eller skinn per dygn eller mer än 3 000 ton hudar eller skinn per kalenderår.
7 kap 2 §	18.20	18	B	Anläggning för garvning av mer än 100 ton men högst 3 000 ton hudar eller skinn per kalenderår eller för annan beredning av mer än 100 ton hudar eller skinn.

Lagrum i MPF	VK/ KK	AK	PN	Beskrivning
				Tillståndsplikten gäller inte om verksamheten är tillståndspliktig enligt 1 §.
7 kap 3 §	18.30	5	C	Anläggning för garvning eller annan beredning av mer än 2 ton men högst 100 ton hudar eller skinn per kalenderår. Anmälningssplikten gäller inte om verksamheten är tillståndspliktig enligt 1 §.
-	18.3001	1	U	Anläggning för garvning eller annan beredning av högst 2 ton hudar eller skinn per kalenderår.
				TRÄVAROR
				Kemikaliebehandling av trä och träprodukter
8 kap 1 §	20.05-i	10	B	Anläggning för behandling av trä eller träprodukter med kemikalier med en produktion av mer än 75 kubikmeter behandlat trä eller träprodukter per dygn eller mer än 18 750 kubikmeter behandlat trä eller träprodukter per kalenderår. Tillståndsplikt gäller inte om verksamheten endast avser behandling mot blånadssvamp.
8 kap 2 §	20.10	8	C	Anläggning för behandling av trä eller träprodukter med kemikalier med en produktion av högst 75 kubikmeter behandlat trä eller träprodukter per dygn eller högst 18 750 kubikmeter behandlat trä eller träprodukter per kalenderår. Anmälningssplikten gäller inte om verksamheten endast avser behandling mot blånadssvamp.
				Sågning, hyvling och svarvning av trä
8 kap 3 §	20.20		B	Sågverk eller annan anläggning för tillverkning av träprodukter genom sågning, hyvling eller svarvning för en produktion av mer än 70 000 kubikmeter per kalenderår.
	20.20-1	17		- Mer än 500 000 kubikmeter per kalenderår.
	20.20-2	14		- Mer än 200 000 kubikmeter men högst 500 000 kubikmeter per kalenderår.
	20.20-3	11		- Mer än 70 000 kubikmeter men högst 200 000 kubikmeter per kalenderår.
8 kap 4 §	20.30		C	Sågverk eller annan anläggning för tillverkning av träprodukter genom sågning, hyvling eller svarvning för en produktion av mer än 6 000 kubikmeter per kalenderår. Anmälningssplikten gäller inte om verksamheten inte är tillståndspliktig enligt 3 §.
	20.30-1	9		- Mer än 30 000 kubikmeter men högst 70 000 kubikmeter per kalenderår.

Lagrum i MPF	VK/ KK	AK	PN	Beskrivning
	20.30-2	7		- Mer än 6 000 kubikmeter men högst 30 000 kubikmeter per kalenderår.
-	20.3001	3	U	Sågverk eller annan anläggning för tillverkning av träprodukter genom sågning, hyvling eller svarvning för en produktion av mer än 500 kubikmeter men högst 6 000 kubikmeter per kalenderår.
	20.3002	1	U	Sågverk eller annan anläggning för tillverkning av träprodukter genom sågning, hyvling eller svarvning för en produktion av högst 500 kubikmeter per kalenderår.
				Träbaserade bränslen och bränslen av jordbruksprodukter
8 kap 5 §	20.40		C	Anläggning för framställning eller bearbetning av träbaserat bränsle, eller av bränsleprodukter som är baserade på skogs- eller jordbruksprodukter, i form av 1. träull, trämjöl, flis, spån eller liknande, baserad på mer än 1 000 kubikmeter fast mått eller 3 000 kubikmeter löst mått råvara per kalenderår, eller 2. pellets eller briketter, baserad på mer än 5 000 kubikmeter råvara per kalenderår. Anmälningssplikten gäller inte tillfällig flisning.
	20.40-1	8		
	20.40-2	7		- I form av träull, trämjöl, flis, spån eller liknande, baserad på mer än 100 000 kubikmeter fast mått per kalenderår.
	20.40-3	4		- I form av träull, trämjöl, flis, spån eller liknande, baserad på mer än 10 000 kubikmeter men högst 100 000 kubikmeter fast mått per kalenderår.
	20.40-4	8		- I form av träull, trämjöl, flis, spån eller liknande, baserad på mer än 1 000 kubikmeter men högst 10 000 kubikmeter fast mått per kalenderår.
	20.40-5	7		- I form av träull, trämjöl, flis, spån eller liknande, baserad på mer än 150 000 kubikmeter löst mått råvara per kalenderår.
	20.40-6	4		- I form av träull, trämjöl, flis, spån eller liknande, baserad på mer än 20 000 kubikmeter men högst 150 000 kubikmeter löst mått råvara per kalenderår.
	20.40-7	5		- I form av träull, trämjöl, flis, spån eller liknande, baserad på mer än 3 000 kubikmeter men högst 20 000 kubikmeter löst mått råvara per kalenderår. - I form av pellets eller briketter, baserad på mer än 5 000 kubikmeter råvara per kalenderår.

Lagrum i MPF	VK/ KK	AK	PN	Beskrivning
-	20.4001	1	U	Anläggning för framställning eller bearbetning av träbaserat bränsle, eller av bränsleprodukter som är baserade på skogs- eller jordbruksprodukter, i form av träull, trämjöl, flis, spån eller liknande, baserad på högst 1 000 kubikmeter fast mått per kalenderår.
-	20.4002	1	U	Anläggning för framställning eller bearbetning av träbaserat bränsle, eller av bränsleprodukter som är baserade på skogs- eller jordbruksprodukter, i form av träull, trämjöl, flis, spån eller liknande, baserad på högst 3 000 kubikmeter löst mått råvara per kalenderår.
-	20.4003	1	U	Anläggning för framställning eller bearbetning av träbaserat bränsle, eller av bränsleprodukter som är baserade på skogs- eller jordbruksprodukter, i form av pellets eller briketter, baserad på högst 5 000 kubikmeter råvara per kalenderår.
Träbaserade skivor, fanér, plywood och spån				
8 kap 6 §	20.50-i	18	B	Anläggning med en produktion av mer än 600 kubikmeter per dygn eller mer än 150 000 kubikmeter per kalenderår av OSB-skivor, träfiberskivor eller spånskivor.
8 kap 7 §	20.60		C	Anläggning för tillverkning av 1. fanér eller plywood, eller 2. högst 600 kubikmeter per dygn eller högst 150 000 kubikmeter per kalenderår av OSB-skivor, träfiberskivor, spånskivor eller andra produkter av spån.
	20.60-1	9		-fanér eller plywood
	20.60-2	9		- mer än 500 kubikmeter men högst 150 000 kubikmeter per kalenderår av OSB-skivor, träfiberskivor, spånskivor eller andra produkter av spån.
	20.60-3	7		- högst 500 kubikmeter per kalenderår av OSB-skivor, träfiberskivor, spånskivor eller andra produkter av spån.
Lagring av timmer				
8 kap 8 §	20.70		B	Anläggning för lagring av 1. mer än 20 000 kubikmeter timmer fast mått under bark (m ³ fub) på land med begjutning av vatten, eller 2. mer än 10 000 kubikmeter timmer fast mått under bark (m ³ fub) i vatten. Tillståndsplikten gäller inte om verksamheten är anmälningspliktig enligt 10 §.
	20.70-1	9		- 1. mer än 200 000 kubikmeter på land med begjutning av vatten, eller

Lagrum i MPF	VK/ KK	AK	PN	Beskrivning
	20.70-2	8		2. mer än 100 000 kubikmeter i vatten. -1. Mer än 80 000 kubikmeter men högst 200 000 kubikmeter på land med begjutning av vatten, eller 2. Mer än 10 000 kubikmeter men högst 40 000 kubikmeter i vatten.
	20.70-3	7		- 1. Mer än 20 000 kubikmeter men högst 80 000 kubikmeter med begjutning av vatten, eller 2. Mer än 10 000 kubikmeter men högst 40 000 kubikmeter i vatten.
8 kap 9§	20.80		C	Anläggning för lagring av 1. mer än 2 000 kubikmeter timmer fast mått under bark (m ³ fub), om lagringen sker på land utan vattenbegjutning, 2. mer än 500 kubikmeter timmer fast mått under bark (m ³ fub), om lagringen sker på land med vattenbegjutning och inte är tillståndspliktig enligt 8 §, eller 3. mer än 500 kubikmeter timmer fast mått under bark (m ³ fub) i vatten, om lagringen inte är tillståndspliktig enligt 8 §.
	20.80-1	7		- Mer än 10 000 kubikmeter men högst 20 000 kubikmeter på land med vattenbegjutning
	20.80-2	5		- Mer än 500 kubikmeter men högst 10 000 kubikmeter på land med vattenbegjutning.
	20.80-3	3		- Mer än 2 000 kubikmeter på land utan vattenbegjutning.
	20.80-4	7		- Mer än 5 000 kubikmeter men högst 10 000 kubikmeter i vatten.
	20.80-5	5		- Mer än 500 kubikmeter men högst 5 000 kubikmeter i vatten.
-	20.8001	3	U	Anläggning för lagring av mer än 500 kubikmeter timmer men högst 2000 kubikmeter fast mått under bark (m ³ fub), om lagringen sker på land utan vattenbegjutning.
-	20.8002	1	U	Anläggning för lagring av högst 500 kubikmeter timmer fast mått under bark (m ³ fub) i vatten.
8 kap 10 §	20.90	3	C	Anläggning för lagring av timmer som inte sker i eller nära vattentäkt, om lagringen har pågått mer än sex veckor, behövs med anledning av storm eller orkan och omfattar 1. mer än 20 000 kubikmeter timmer fast mått under bark (m ³ fub) på land med begjutning av vatten, eller 2. mer än 10 000 kubikmeter timmer fast mått under bark (m ³ fub) i vatten.
-	20.9001	1	U	Anläggning för lagring av timmer som inte sker i eller nära vattentäkt, om lagringen har pågått mer

Lagrum i MPF	VK/ KK	AK	PN	Beskrivning
				än sex veckor, behövs med anledning av storm eller orkan och omfattar 1. högst 20 000 kubikmeter timmer fast mått under bark (m ³ fub) på land med begjutning av vatten, eller 2. högst 10 000 kubikmeter timmer fast mått under bark (m ³ fub) i vatten.
				Behandling av blånadssvamp
8 kap 11 §	20.91	6	C	Anläggning för behandling av trä och träprodukter mot blånadssvamp. Anmälningssplikten gäller inte om verksamheten är tillstånds- eller anmälningsspliktig enligt 1 eller 2 §.
				MASSA, PAPPER OCH PAPPERSVAROR
9 kap 1 §	21.10-i		A	Anläggning för framställning i industriell skala av pappersmassa av trä, returfiber eller andra fibrösa material.
	21.10-i1	25		- Mer än 300 000 ton massa (sulfat/sulfit) med blekning per kalenderår.
	21.10-i2	22		- Högst 300 000 ton massa (sulfat/sulfit) med blekning per kalenderår.
	21.10-i3	18		- Massa (sulfat/sulfit) utan blekning per kalenderår.
	21.10-i4	19		- Mer än 200 000 ton massa (mekanisk/kemi-mekanisk) per kalenderår.
	21.10-i5	16		- Högst 200 000 ton massa (mekanisk/kemi-mekanisk) per kalenderår.
-	21.1001	4	U	Anläggning för framställning av pappersmassa om verksamheten inte är tillståndspliktig enligt 1 §
9 kap 2 §	21.30-i	15	A	Anläggning för framställning av mer än 20 ton per dygn eller mer än 7 300 ton per kalenderår av papper, papp eller kartong.
9 kap 3 §	21.40	9	B	Anläggning för framställning i industriell skala av högst 20 ton per dygn eller högst 7 300 ton per kalenderår av papper, papp eller kartong.
-	21.4001	3	U	Anläggning för framställning av papper, papp eller kartong om verksamheten inte är tillståndspliktig enligt 1 eller 2 §.
				FOTOGRAFISK OCH GRAFISK PRODUKTION
10 kap 1 §	22.10	9	C	Rulloffsettryckeri där tryckning sker med heatsetfärg. Anmälningssplikten gäller inte om verksamheten är tillstånds- eller anmälningsspliktig enligt 19 kap. 2, 3 eller 4 §.
10 kap 2 §	22.20	5	C	Anläggning med tillverkning av metallklichéer.

Lagrum i MPF	VK/ KK	AK	PN	Beskrivning
10 kap 3 §	22.30	8	B	Anläggning med utsläpp av processavloppsvatten där mer än 50 000 kvadratmeter fotografiskt material i form av film eller papperskopior framkallas per kalenderår.
10 kap 4 §	22.40		C	Anläggning 1. utan utsläpp av processavloppsvatten där mer än 50 000 kvadratmeter fotografiskt material i form av film eller papperskopior framkallas per kalenderår, eller 2. med utsläpp av processavloppsvatten där mer än 5 000 kvadratmeter fotografiskt material i form av film eller papperskopior framkallas per kalenderår, om verksamheten inte är tillståndspliktig enligt 3 §.
	22.40-1	3		- Utan utsläpp av processavloppsvatten där mer än 50 000 kvadratmeter framkallas per kalenderår.
	22.40-2	6		- Med utsläpp av processavloppsvatten där mer än 15 000 kvadratmeter men högst 50 000 kvadratmeter framkallas per kalenderår.
	22.40-3	4		- Med utsläpp av processavloppsvatten där mer än 5 000 kvadratmeter men högst 15 000 kvadratmeter framkallas per kalenderår.
-	22.4001	2	U	Anläggning utan utsläpp av processavloppsvatten där mer än 15 000 kvadratmeter men högst 50 000 kvadratmeter fotografiskt material i form av film eller papperskopior framkallas per kalenderår.
-	22.4002	1	U	Anläggning utan utsläpp av processavloppsvatten där mer än 5 000 kvadratmeter men högst 15 000 kvadratmeter fotografiskt material i form av film eller papperskopior framkallas per kalenderår.
-	22.4003	1	U	Anläggning utan utsläpp av processavloppsvatten där högst 5 000 kvadratmeter fotografiskt material i form av film eller papperskopior framkallas per kalenderår.
-	22.4004	2	U	Anläggning med utsläpp av processavloppsvatten där mer än 1 000 kvadratmeter men högst 5 000 kvadratmeter fotografiskt material i form av film eller papperskopior framkallas per kalenderår, om verksamheten inte är tillståndspliktig enligt 22.30.
-	22.4005	1	U	Anläggning med utsläpp av processavloppsvatten där högst 1 000 kvadratmeter fotografiskt material i form av film eller papperskopior framkallas per kalenderår.
				STENKOLSPRODUKTER, RAFFINERADE PETROLEUMPRODUKTER OCH KÄRNBRÄNSLE
11 kap 1 §	23.05	25	A	Anläggning för överföring av bituminös skiffer till gas- eller vätskeform.

Lagrum i MPF	VK/ KK	AK	PN	Beskrivning
11 kap 2 §	23.10-i	19	A	Anläggning för tillverkning av koks.
11 kap 3 §	23.11-i	25	A	Anläggning för förgasning eller förvätskning av kol.
11 kap 4 §	23.12-i	28	A	Anläggning för framställning av kol (hårt kol).
11 kap 5 §	23.13	28	A	Anläggning för tillverkning av grafit som inte är tillståndspliktig enligt 17 kap 4 §.
11 kap 6 §	23.20	19	B	Anläggning för tillverkning av produkter ur kol, om verksamheten inte är tillståndspliktig enligt 2, 3, 4 eller 5 § eller 17 kap. 4 §.
11 kap 7 §	23.30		A	Anläggning för raffinering av mineralolja eller gas.
	23.30-1	32		- Mer än 500 000 ton per kalenderår.
	23.30-2	28		- Högst 500 000 ton per kalenderår.
11 kap 8 §	23.40	16	A	Anläggning för 1. upparbetning av bestrålat kärnbränsle, 2. framställning eller anrikning av kärnbränsle, eller 3. behandling, lagring eller slutförvaring av bestrålat kärnbränsle.
11 kap 9 §	23.50	16	A	Behandling eller lagring av obestrålat kärnbränsle.
				KEMISKA PRODUKTER
				Organiska kemikalier
12 kap 1 §	24.01-i	26	A	Anläggning för att genom kemisk eller biologisk reaktion i industriell skala tillverka mer än 20 000 ton enkla kolväten per kalenderår
12 kap 2 §	24.02-i	21	B	Anläggning för att genom kemisk eller biologisk reaktion i industriell skala tillverka högst 20 000 ton enkla kolväten per kalenderår
12 kap 3 §	24.03-i	26	A	Anläggning för att genom kemisk eller biologisk reaktion i industriell skala tillverka mer än 20 000 ton syrenehållande organiska föreningar per kalenderår
12 kap 4 §	24.04-i	21	B	Anläggning för att genom kemisk eller biologisk reaktion i industriell skala tillverka högst 20 000 ton syrenehållande organiska föreningar per kalenderår
12 kap 5 §	24.05-i	26	A	Anläggning för att genom kemisk eller biologisk reaktion i industriell skala tillverka mer än 20 000 ton svavelnehållande organiska föreningar per kalenderår
12 kap 6 §	24.06-i	21	B	Anläggning för att genom kemisk eller biologisk reaktion i industriell skala tillverka högst 20 000 ton svavelnehållande organiska föreningar per kalenderår

Lagrum i MPF	VK/ KK	AK	PN	Beskrivning
12 kap 7 §	24.07-i	26	A	Anläggning för att genom kemisk eller biologisk reaktion i industriell skala tillverka mer än 20 000 ton kväveinnehållande organiska föreningar per kalenderår
12 kap 8 §	24.08-i	21	B	Anläggning för att genom kemisk eller biologisk reaktion i industriell skala tillverka högst 20 000 ton kväveinnehållande organiska föreningar per kalenderår
12 kap 9 §	24.09-i	26	A	Anläggning för att genom kemisk eller biologisk reaktion i industriell skala tillverka mer än 20 000 ton fosforinnehållande organiska föreningar per kalenderår
12 kap 10 §	24.10-i	21	B	Anläggning för att genom kemisk eller biologisk reaktion i industriell skala tillverka högst 20 000 ton fosforinnehållande organiska föreningar per kalenderår
12 kap 11 §	24.11-i	26	A	Anläggning för att genom kemisk eller biologisk reaktion i industriell skala tillverka mer än 20 000 ton halogenerade kolväten per kalenderår
12 kap 12 §	24.12-i	21	B	Anläggning för att genom kemisk eller biologisk reaktion i industriell skala tillverka högst 20 000 ton halogenerade kolväten per kalenderår
12 kap 13 §	24.13-i	26	A	Anläggning för att genom kemisk eller biologisk reaktion i industriell skala tillverka mer än 20 000 ton metallorganiska föreningar per kalenderår
12 kap 14 §	24.14-i	21	B	Anläggning för att genom kemisk eller biologisk reaktion i industriell skala tillverka högst 20 000 ton metallorganiska föreningar per kalenderår
12 kap 15 §	24.15-i	26	A	Anläggning för att genom kemisk eller biologisk reaktion i industriell skala tillverka mer än 20 000 ton plaster per kalenderår
12 kap 16 §	24.16-i	21	B	Anläggning för att genom kemisk eller biologisk reaktion i industriell skala tillverka högst 20 000 ton plaster per kalenderår
12 kap 17 §	24.17-i	26	A	Anläggning för att genom kemisk eller biologisk reaktion i industriell skala tillverka mer än 20 000 ton syntetgummi per kalenderår
12 kap 18 §	24.18-i	21	B	Anläggning för att genom kemisk eller biologisk reaktion i industriell skala tillverka högst 20 000 ton syntetgummi per kalenderår
12 kap 19 §	24.19-i	26	A	Anläggning för att genom kemisk eller biologisk reaktion i industriell skala tillverka mer än 20 000 ton färgämnen eller pigment per kalenderår
12 kap 20 §	24.20-i	21	B	Anläggning för att genom kemisk eller biologisk reaktion i industriell skala tillverka högst 20 000 ton färgämnen eller pigment per kalenderår

Lagrum i MPF	VK/ KK	AK	PN	Beskrivning
12 kap 21 §	24.21-i	26	A	Anläggning för att genom kemisk eller biologisk reaktion i industriell skala tillverka mer än 20 000 ton ytaktiva ämnen eller tensider per kalenderår
12 kap 22 §	24.22-i	21	B	Anläggning för att genom kemisk eller biologisk reaktion i industriell skala tillverka högst 20 000 ton ytaktiva ämnen eller tensider per kalenderår
				Oorganiska kemikalier
12 kap 23 §	24.23-i	30	A	Anläggning för att genom kemisk eller biologisk reaktion i industriell skala tillverka mer än 20 000 ton gaser per kalenderår
12 kap 24 §	24.24-i	21	B	Anläggning för att genom kemisk eller biologisk reaktion i industriell skala tillverka högst 20 000 ton gaser per kalenderår
12 kap 25 §	24.25-i	26	A	Anläggning för att genom kemisk eller biologisk reaktion i industriell skala tillverka mer än 20 000 ton syror per kalenderår
12 kap 26 §	24.26-i	21	B	Anläggning för att genom kemisk eller biologisk reaktion i industriell skala tillverka högst 20 000 ton syror per kalenderår
12 kap 27 §	24.27-i	26	A	Anläggning för att genom kemisk eller biologisk reaktion i industriell skala tillverka mer än 20 000 ton baser per kalenderår
12 kap 28 §	24.28-i	21	B	Anläggning för att genom kemisk eller biologisk reaktion i industriell skala tillverka högst 20 000 ton baser per kalenderår
12 kap 29 §	24.29-i	26	A	Anläggning för att genom kemisk eller biologisk reaktion i industriell skala tillverka mer än 20 000 ton salter per kalenderår
12 kap 30 §	24.30-i	21	B	Anläggning för att genom kemisk eller biologisk reaktion i industriell skala tillverka högst 20 000 ton salter per kalenderår
12 kap 31 §	24.31-i	26	A	Anläggning för att genom kemisk eller biologisk reaktion i industriell skala tillverka mer än 20 000 ton icke-metaller, metalloxider eller andra oorganiska föreningar per kalenderår
12 kap 32 §	24.32-i	21	B	Anläggning för att genom kemisk eller biologisk reaktion i industriell skala tillverka högst 20 000 ton icke-metaller, metalloxider eller andra oorganiska föreningar per kalenderår
				Gödselmedel
12 kap 33 §	24.33-i	30	A	Anläggning för att genom kemisk eller biologisk reaktion i industriell skala per kalenderår tillverka mer än 20 000 ton enkla eller sammansatta gödselmedel baserade på fosfor, kväve eller kalium
12 kap 34 §	24.34-i	21	B	Anläggning för att genom kemisk eller biologisk reaktion i industriell skala per kalenderår tillverka

Lagrum i MPF	VK/ KK	AK	PN	Beskrivning
				högst 20 000 ton enkla eller sammansatta gödselmedel baserade på fosfor, kväve eller kalium
Växtskyddsmedel och biocider				
12 kap 35 §	24.35-i	30	A	Anläggning för att genom kemisk eller biologisk reaktion i industriell skala tillverka mer än 1 000 ton växtskyddsmedel eller biocider per kalenderår
12 kap 36 §	24.36-i	21	B	Anläggning för att genom kemisk eller biologisk reaktion i industriell skala tillverka högst 1 000 ton växtskyddsmedel eller biocider per kalenderår
12 kap 37 §	24.37	26	B	Anläggning för tillverkning i industriell skala av biotekniska organismer för bekämpningsändamål
Läkemedel				
12 kap 38 §	24.38-i	26	A	Anläggning för att genom kemisk eller biologisk reaktion i industriell skala tillverka mer än 1 000 ton läkemedel, även mellanprodukter, per kalenderår
12 kap 39 §	24.39-i	21	B	Anläggning för att genom kemisk eller biologisk reaktion i industriell skala tillverka högst 1 000 ton läkemedel, även mellanprodukter, per kalenderår
12 kap 40 §	24.40		C	Anläggning för att genom endast fysikaliska processer tillverka läkemedel (farmaceutisk tillverkning). Anmälningssplikten gäller inte apotek eller sjukhus eller om verksamheten är tillståndspliktig enligt 19 kap 3 §.
	24.40-1	11		
	24.40-2	8		
	24.40-3	6		
	24.40-4	3		
12 kap 41 §	24.41	8	C	Anläggning för behandling av mellanprodukter. Anmälningssplikten gäller inte om verksamheten är tillstånds- eller anmälningsspliktig enligt någon av 1-40 eller 42-47 §§.
Sprängämnen				
12 kap 42 §	24.42-i	26	A	Anläggning för att genom kemisk eller biologisk reaktion i industriell skala tillverka mer än 1 000 ton sprängämnen per kalenderår
12 kap 43 §	24.43-i	21	B	Anläggning för att genom kemisk eller biologisk reaktion i industriell skala tillverka högst 1 000 ton sprängämnen per kalenderår
Annan kemisk tillverkning				
12 kap 44 §	24.44	8	C	Anläggning för att genom kemiska eller biologiska reaktioner yrkesmässigt tillverka organiska eller

Lagrum i MPF	VK/ KK	AK	PN	Beskrivning
				oorganiska ämnen, i försöks-, pilot- eller laboratorieskala eller annan icke industriell skala.
12 kap 45 §	24.45		B	<p>Anläggning för att genom endast fysikaliska processer i industriell skala tillverka</p> <ol style="list-style-type: none"> 1. gas- eller vätskeformiga kemiska produkter, 2. läkemedelssubstanser genom extraktion ur biologiskt material, 3. sprängämnen, 4. pyrotekniska artiklar, eller 5. ammunition. <p>Tillståndsplikten gäller inte</p> <ol style="list-style-type: none"> 1. tillverkning av mindre än 100 ton per kalenderår, om det i verksamheten inte används eller tillverkas någon kemisk produkt som <ol style="list-style-type: none"> a) enligt föreskrifter som har meddelats av Kemikalieinspektionen är klassificerad eller uppfyller kriterierna för att klassificeras med de riskfraser som ingår i faroklasserna ”mycket giftig”, ”giftig”, ”frätande”, ”cancerframkallande”, ”mutagen”, ”reproduktionstoxisk” eller ”miljöfarlig”, eller b) enligt Europaparlamentets och rådets förordning (EG) nr 1272/2008 av den 16 december 2008 om klassificering, märkning och förpackning av ämnen och blandningar, ändring och upphävande av direktiven 67/548/EEG och 1999/45/EG samt ändring av förordning (EG) nr 1907/2006 uppfyller kriterierna för att klassificeras i faroklasserna ”akut toxicitet kategori 1”, ”akut toxicitet kategori 2”, ”akut toxicitet kategori 3”, ”specifik organtoxicitet enstaka exponering kategori 1”, ”specifik organtoxicitet upprepad exponering kategori 1”, ”frätande på huden kategori 1A”, ”frätande på huden kategori 1B”, ”frätande på huden kategori 1C”, ”cancerogenitet kategori 1A”, ”cancerogenitet kategori 1B”, ”cancerogenitet kategori 2”, ”mutagenitet i könsceller kategori 1A”, ”mutagenitet i könsceller kategori 1B”, ”mutagenitet i könsceller kategori 2”, ”reproduktionstoxicitet kategori 1A”, ”reproduktionstoxicitet kategori 1B”, ”reproduktionstoxicitet kategori 2”, ”farligt för vattenmiljön kategori akut 1”, ”farligt för vattenmiljön kategori kronisk 1”, ”farligt för vattenmiljön kategori kronisk 2”, ”farligt för vattenmiljön kategori kronisk 3”, ”farligt för vattenmiljön kategori kronisk 4” eller ”farligt för ozonskiktet”,

Lagrum i MPF	VK/ KK	AK	PN	Beskrivning
	24.45-1	10		2. tillverkning av färg eller lack, om tillverkningen uppgår till högst 1 000 ton per kalenderår, 3. tillverkning av rengöringsmedel eller kroppsvårds-, kosmetik- eller hygienprodukter, om tillverkningen uppgår till högst 2 000 ton per kalenderår, 4. tillverkning av gasformiga kemiska produkter genom destillation, eller 5. om verksamheten är tillståndspliktig enligt 19 kap.
	24.45-2	16		-verksamheten avser gas- eller vätskeformiga kemiska produkter
	24.45-3	10		-verksamheten avser läkemedelssubstanser
	24.45-4	10		-verksamheten avser sprängämnen
	24.45-5	6		-verksamheten avser pyrotekniska artiklar -verksamheten avser ammunition
12 kap 46 §	24.46		C	Anläggning för att genom endast fysikaliska processer i industriell skala tillverka 1. naturläkemedel genom extraktion ur biologiskt material, 2. mer än 10 ton färg eller lack per kalenderår, om verksamheten inte är tillståndspliktig enligt 45 §, 3. mer än 10 ton rengöringsmedel eller kroppsvårds-, kosmetik- eller hygienprodukter per kalenderår, om verksamheten inte är tillståndspliktig enligt 45 §, 4. mer än 5 000 ton gasformiga kemiska produkter per kalenderår, om tillverkningen sker genom destillation, eller 5. andra kemiska produkter, om verksamheten inte är tillståndspliktig enligt 45 §. Anmälningssplikten gäller inte om verksamheten är tillståndspliktig enligt 19 kap. 3 §.
	24.46-1	9		- Mer än 10 ton färg eller lack per kalenderår, eller mer än 5 000 ton gasformiga kemiska produkter per kalenderår genom destillation, eller tillverkning av andra kemiska produkter.
	24.46-2	8		- Naturläkemedel genom extraktion ur biologiskt material.
	24.46-3	6		- Mer än 1 000 ton men högst 2 000 ton rengöringsmedel eller kroppsvårds-, kosmetik- eller hygienprodukter per kalenderår.
	24.46-4	5		- Mer än 10 ton men högst 1 000 ton rengöringsmedel eller kroppsvårds-, kosmetik- eller hygienprodukter per kalenderår.

Lagrum i MPF	VK/ KK	AK	PN	Beskrivning
-	24.4601	4	U	Anläggning för att genom endast fysikaliska processer i industriell skala tillverka högst 10 ton färg eller lack per kalenderår.
-	24.4602	2	U	Anläggning för att genom endast fysikaliska processer i industriell skala tillverka högst 10 ton rengöringsmedel eller kroppsvårds-, kosmetik- eller hygienprodukter per kalenderår.
-	24.4603	4	U	Anläggning för att genom endast fysikaliska processer i industriell skala tillverka högst 5 000 ton gasformiga kemiska produkter per kalenderår, om tillverkningen sker genom destillation.
12 kap 47 §	24.47	8	C	Anläggning för att genom endast fysikaliska processer, i försöks-, pilot- eller laboratorieskala eller annan icke industriell skala, yrkesmässigt tillverka <ol style="list-style-type: none"> 1. sprängämnen, 2. pyrotekniska artiklar, 3. ammunition, 4. mer än 10 ton färg eller lack per kalenderår, 5. mer än 10 ton rengöringsmedel eller kroppsvårds-, kosmetik- eller hygienprodukter per kalenderår, eller 6. andra kemiska produkter.
-	24.4701	4	U	Anläggning för att genom endast fysikaliska processer, i försöks-, pilot- eller laboratorieskala eller annan icke industriell skala, yrkesmässigt tillverka <ol style="list-style-type: none"> 1. högst 10 ton färg eller lack per kalenderår, eller 2. högst 10 ton rengöringsmedel eller kroppsvårds-, kosmetik eller hygienprodukter per kalenderår
GUMMI OCH PLASTVAROR				
13 kap 1 §	25.10		B	Anläggning för att genom vulkning tillverka gummivaror, om produktionen baseras på mer än 2 000 ton ovulkad gummiblandning per kalenderår. Tillståndsplikten gäller inte om verksamheten är tillståndspliktig enligt 19 kap. 3 §.
	25.10-1	16		- Mer än 10 000 ton ovulkad gummiblandning per kalenderår.
	25.10-2	12		- Mer än 2 000 ton men högst 10 000 ton ovulkad gummiblandning per kalenderår.

Lagrum i MPF	VK/ KK	AK	PN	Beskrivning
13 kap 2 §	25.11		C	Anläggning för att genom vulkning tillverka gummivaror, om produktionen baseras på mer än 1 ton ovulkad gummiblandning per kalenderår. Anmälningsplikten gäller inte om verksamheten är tillstånds- eller anmälningspliktig enligt 1 § eller 19 kap. 3 eller 4 §.
	25.11-1	10		- Mer än 500 ton men högst 2 000 ton ovulkad gummiblandning per kalenderår.
	25.11-2	8		- Mer än 100 ton men högst 500 ton ovulkad gummiblandning per kalenderår.
	25.11-3	6		- Mer än 50 ton men högst 100 ton ovulkad gummiblandning per kalenderår.
	25.11-4	4		- Mer än 1 ton men högst 50 ton ovulkad gummiblandning per kalenderår.
-	25.1101	1	U	Anläggning för att genom vulkning tillverka gummivaror, om produktionen baseras på högst 1 ton ovulkad gummiblandning per kalenderår.
13 kap 3 §	25.20		B	Anläggning för att genom ytterligare polymerisation tillverka produkter av 1. polyuretan utan användning av toluendiisocyanat, om produktionen baseras på mer än 200 ton plastråvara per kalenderår, 2. polyuretan med användning av toluendiisocyanat, om produktionen baseras på mer än 20 ton plastråvara per kalenderår, eller 3. annan plast, om produktionen baseras på mer än 20 ton plastråvara per kalenderår.
	25.20-1	9		- Polyuretan utan användning av toluendiisocyanat, om produktionen baseras på mer än 200 ton plastråvara per kalenderår.
	25.20-2	10		- Polyuretan med användning av toluendiisocyanat, om produktionen baseras på mer än 500 ton plastråvara per kalenderår, eller annan plast om produktionen baseras på mer än 500 ton plastråvara per kalenderår.
	25.20-3	8		- Polyuretan med användning av toluendiisocyanat, om produktionen baseras på mer än 20 ton men högst 500 ton plastråvara per kalenderår, eller annan plast om produktionen baseras på mer än 20 men högst 500 ton plastråvara per kalenderår.
13 kap 4 §	25.30	6	C	Anläggning för att genom ytterligare polymerisation tillverka produkter av plast, om 1. produktionen baseras på mer än 1 ton plastråvara per kalenderår, och 2. verksamheten inte är tillståndspliktig enligt 3 §.

Lagrum i MPF	VK/ KK	AK	PN	Beskrivning
-	25.3001	1	U	Anläggning för att genom ytterligare polymerisation tillverka produkter av plast, om produktionen baseras på högst 1 ton plastråvara per kalenderår.
13 kap 5 §	25.40	8	B	Anläggning för flamlaminering med plast.
13 kap 6 §	25.50		C	Anläggning där produktionen baseras på mer än 1 ton plastråvara per kalenderår och inte omfattar ytterligare polymerisation, för 1. tillverkning av produkter av plast förutom endast mekanisk montering eller mekanisk bearbetning, eller 2. beläggning eller kalandrering med plast. Anmälningssplikten gäller inte om verksamheten är tillståndspliktig eller anmälningsspliktig enligt 19 kap. 3 eller 4 §.
	25.50-1	7		- Mer än 200 ton plastråvara per kalenderår.
	25.50-2	4		- Mer än 20 ton men högst 200 ton plastråvara per kalenderår.
	25.50-3	3		- Mer än 1 ton men högst 20 ton plastråvara per kalenderår.
	25.50-4	9		- Mer än 20 ton plastråvara per kalenderår för beläggning eller kalandrering med plast.
	25.50-5	7		- Mer än 10 ton men högst 20 ton plastråvara per kalenderår för beläggning eller kalandrering med plast.
	25.50-6	5		- Mer än 5 ton men högst 10 ton plastråvara per kalenderår för beläggning eller kalandrering med plast.
	25.50-7	4		- Mer än 3 ton men högst 5 ton plastråvara per kalenderår för beläggning eller kalandrering med plast.
	25.50-8	3		- Mer än 1 ton men högst 3 ton plastråvara per kalenderår för beläggning eller kalandrering med plast.
-	25.5001	1	U	Anläggning där produktionen baseras på högst 1 ton plastråvara per kalenderår och inte omfattar ytterligare polymerisation, för tillverkning av produkter av plast förutom endast mekanisk montering eller mekanisk bearbetning.
-	25.5002	1	U	Anläggning där produktionen baseras på högst 1 ton plastråvara per kalenderår och inte omfattar ytterligare polymerisation, för beläggning eller kalandrering med plast.
				MINERALISKA PRODUKTER
				Glas, glasvaror och keramiska produkter

Lagrum i MPF	VK/ KK	AK	PN	Beskrivning
14 kap 1 §	26.05-i	14	B	Anläggning för tillverkning av glas inklusive glasfiber med smältning av mer än 20 ton per dygn eller mer än 5 000 ton per kalenderår.
14 kap 2 §	26.10-i	14	B	Anläggning för smältning av mineraler, inklusive tillverkning av mineralull, med smältning av mer än 20 ton per dygn eller mer än 5 000 ton per kalenderår.
-	26.1001	5	U	Anläggning för tillverkning av varor av glasfiber.
14 kap 3 §	26.20		B	Anläggning för tillverkning av glas eller glasvaror som omfattar blandning av glasråvaror (mäng), smältning eller syrabehandling av glas, om verksamheten innebär att 1. mer än 5 ton glasråvaror med tillsats av bly- eller arsenikföreningar förbrukas per kalenderår, eller 2. mer än 500 ton andra glasråvaror förbrukas per kalenderår. Tillståndsplikten gäller inte om verksamheten är tillståndspliktig enligt 1 eller 2 §.
	26.20-1	11		- Mer än 1 000 ton glasråvaror med tillsats av bly- eller arsenikföreningar förbrukas per kalenderår.
	26.20-2	8		- Mer än 5 ton men högst 1 000 ton glasråvaror med tillsats av bly- eller arsenikföreningar förbrukas per kalenderår.
	26.20-3	11		- Mer än 2 000 ton andra glasråvaror (än sådana med tillsats av bly- eller arsenikföreningar) förbrukas per kalenderår.
	26.20-4	8		- Mer än 500 ton men högst 2 000 ton andra glasråvaror (än sådana med tillsats av bly- eller arsenikföreningar) förbrukas per kalenderår.
14 kap 4 §	26.30	5	C	Anläggning för tillverkning av glas eller glasvaror som omfattar blandning av glasråvaror (mäng), smältning eller syrabehandling av glas, om verksamheten innebär att 1. mer än 500 kilogram glasråvaror med tillsats av bly- eller arsenikföreningar förbrukas per kalenderår, eller 2. mer än 5 ton andra glasråvaror förbrukas per kalenderår. Anmälningsplikten gäller inte om verksamheten är tillståndspliktig enligt 1, 2 eller 3 §.
-	26.3001	2	U	Anläggning för tillverkning av glas eller glasvaror som omfattar blandning av glasråvaror (mäng), smältning eller syrabehandling av glas, om verksamheten innebär att 1. högst 500 kilogram glasråvaror med tillsats av

Lagrum i MPF	VK/ KK	AK	PN	Beskrivning
				bly- eller arsenikföreningar förbrukas per kalenderår, eller 2. högst 5 ton andra glasråvaror förbrukas per kalenderår.
14 kap 5 §	26.40	8	C	Anläggning för tillverkning av glasfiber. Anmälningssplikten gäller inte om verksamheten är tillståndspliktig enligt 1 §.
14 kap 6 §	26.50-i	11	B	Anläggning för att tillverka keramiska produkter genom bränning, särskilt takpannor, tegel, eldfast sten, kakel, stengods eller porslin, med en 1. produktion av mer än 75 ton per dygn eller mer än 18 750 ton per kalenderår, eller 2. ugnskapacitet på mer än fyra kubikmeter och med en sättningsdensitet på mer än 300 kilogram per kubikmeter.
14 kap 7 §	26.51	11	B	Anläggning för att genom bränning tillverka mer än 50 ton keramiska produkter per kalenderår, om glasyr med tillsats av tungmetaller används.
-	26.5101	3	U	Anläggning för att genom bränning tillverka högst 50 ton keramiska produkter per kalenderår, om glasyr med tillsats av tungmetaller används.
14 kap 8 §	26.60	9	C	Anläggning för tillverkning av mer än 100 ton keramiska produkter per kalenderår Anmälningssplikten gäller inte om verksamheten är tillståndspliktig enligt 6 eller 7 §.
-	26.6001	2	U	Anläggning för tillverkning av högst 100 ton keramiska produkter per kalenderår.
				Cement, betong, kalk, krita och gips
14 kap 9 §	26.70-i	27	A	Anläggning för att 1. i roterugn tillverka mer än 500 ton per dygn eller mer än 125 000 ton cement per kalenderår, eller 2. i annan ugn tillverka mer än 50 ton per dygn eller mer än 12 500 ton cement per kalenderår.
-	26.7001	4	U	Anläggning för att 1. i roterugn tillverka högst 125 000 ton cement per kalenderår, eller 2. i annan ugn tillverka högst 12 500 ton cement per kalenderår.
14 kap 10 §	26.80	27	B	Anläggning för tillverkning av cement. Tillståndsplikten gäller inte om verksamheten är tillståndspliktig enligt 9 §.
14 kap 11 §	26.90-i	10	B	Anläggning för tillverkning i ugn av mer än 50 ton kalk per dygn eller mer än 12 500 ton kalk per kalenderår.
14 kap 12 §	26.100	8	C	Anläggning för tillverkning av mer än 5 ton kalk, krita eller kalkprodukter per kalenderår Anmälningssplikten gäller inte om verksamheten är tillståndspliktig enligt 9, 10 eller 11 §.

Lagrum i MPF	VK/ KK	AK	PN	Beskrivning
-	26.10001	3	U	Anläggning för tillverkning av kalk, krita eller kalkprodukter för en produktion på högst 5 ton per kalenderår.
14 kap 13 §	26.110	6	C	Anläggning för tillverkning av mer än 500 ton 1. betong eller lättbetong per kalenderår, eller 2. varor av betong, lättbetong eller cement per kalenderår.
-	26.11001	3	U	Anläggning för tillverkning av högst 500 ton 1. betong eller lättbetong per kalenderår, eller 2. varor av betong, lättbetong eller cement per kalenderår.
14 kap 14 §	26.120	9	C	Anläggning för tillverkning av mer än 500 ton varor av gips per kalenderår.
-	26.12001	3	U	Anläggning för tillverkning av högst 500 ton varor av gips per kalenderår.
				Andra mineraliska produkter
14 kap 15 §	26.130-i	15	B	Anläggning för tillverkning av asbest eller av asbestbaserade produkter.
14 kap 16 §	26.140	15	B	Anläggning för behandling eller omvandling av asbest. Tillståndsplikten gäller inte om verksamheten är tillståndspliktig enligt 15 § eller 4 kap. 16 §.
14 kap 17 §	26.150		C	Asfaltverk eller oljegrusverk 1. som ställs upp inom område med detaljplan eller områdesbestämmelser, eller 2. som ställs upp utanför område med detaljplan eller områdesbestämmelser i mer än 90 kalenderdagar under en tolv månadersperiod.
	26.150-1	8		- Inom område med detaljplan eller områdesbestämmelser.
	26.150-2	7		- Utanför område med detaljplan eller områdesbestämmelser i mer än 90 kalenderdagar under en tolv månadersperiod.
-	26.15001	1	U	Asfaltverk eller oljegrusverk som ställs upp utanför område med detaljplan eller områdesbestämmelser i högst 90 kalenderdagar under en tolv månadersperiod.
14 kap 18 §	26.160	5	C	Anläggning för tillverkning av varor av asfalt
14 kap 19 §	26.170-i	10	B	Anläggning för tillverkning i ugn av mer än 50 ton per dygn eller mer än 12 500 ton magnesiumoxid per kalenderår.
	26.17001	5	U	Anläggning för tillverkning i ugn av högst 12 500 ton magnesiumoxid per kalenderår.
14 kap 20 §	26.180	7	C	Anläggning för tillverkning av konstgjorda mineralfiber.

Lagrum i MPF	VK/ KK	AK	PN	Beskrivning
				Anmälningsplikten gäller inte om verksamheten är tillstånds- eller anmälningspliktig enligt någon annan bestämmelse i denna förordning.
				STÅL OCH METALL
15 kap 1 §	27.10-i		A	Anläggning för att producera järn eller stål (primär eller sekundär produktion), med eller utan utrustning för kontinuerlig gjutning, om produktionen är mer än 2,5 ton per timme eller mer än 21 900 ton per kalenderår.
	27.10-i1	29		- Om produktionen överstiger 1 000 000 ton per kalenderår.
	27.10-i2	24		- Om produktionen överstiger 100 000 ton men inte 1 000 000 ton per kalenderår.
	27.10-i3	16		- om produktionen överstiger 21 900 ton men inte 100 000 ton per kalenderår.
	27.10-i4	14		- Anläggning med induktionsugnar ESR-anläggning, om produktionen överstiger 21 900 ton per kalenderår.
15 kap 2 §	27.20		A	Anläggning för att 1. producera järn eller stål (primär eller sekundär produktion), eller 2. behandla järnbaserade metaller genom varmvalsning. Tillståndsplikten gäller inte om verksamheten är tillståndspliktig enligt 1 eller 3 §.
	27.20-1	18		- Mer än 50 000 ton men högst 120 000 ton per kalenderår.
	27.20-2	16		- Högst 50 000 ton per kalenderår.
15 kap 3 §	27.25-i		A	Anläggning för att behandla järnbaserade metaller genom varmvalsning av mer än 20 ton råstål per timme eller mer än 175 200 ton råstål per kalenderår.
	27.25-i1	26		- Varmvalsning av mer än 500 000 ton råstål per kalenderår
	27.25-i2	20		- Varmvalsning av mer än 175 200 ton men högst 500 000 ton råstål per kalenderår.
15 kap 4 §	27.26-i	20	A	Anläggning för att behandla järnbaserade metaller genom hammarsmide, om slagenergin per hammare är mer än 50 kilojoule och den använda värmeeffekten är mer än 20 megawatt.
15 kap 5 §	27.27-i		A	Anläggning för att behandla järnbaserade metaller genom att anbringa skyddsbeläggningar av smält metall med en inmatning av mer än 2 ton råstål per timme eller mer än 17 500 ton råstål per kalenderår.

Lagrum i MPF	VK/ KK	AK	PN	Beskrivning
	27.27-i1	16		- Anbringande av skyddsbeläggningar av smält metall med en inmatning som överstiger 17 500 ton råstål per kalenderår och varmförzinkning med en förbrukning av mer än 10 000 ton zink per kalenderår.
	27.27-i2	14		- Anbringande av skyddsbeläggningar av smält metall med en inmatning som överstiger 17 500 ton råstål per kalenderår och varmförzinkning med en förbrukning av mer än 1 000 ton men högst 10 000 ton zink per kalenderår.
	27.27-i3	10		- Anbringande av skyddsbeläggningar av smält metall med en inmatning som överstiger 17 500 ton råstål per kalenderår och varmförzinkning med en förbrukning av mer än 100 ton men högst 1 000 ton zink per kalenderår.
	27.27-i4	7		- Anbringande av skyddsbeläggningar av smält metall med en inmatning som överstiger 17 500 ton råstål per kalenderår och varmförzinkning med en förbrukning av högst 100 ton zink per kalenderår.
	27.27-i5	16		- Annat anbringande av skyddsbeläggningar av smält metall med en inmatning som överstiger 17 500 ton råstål per kalenderår och med utsläpp av mer än 10 000 m ³ process- eller skölvatten.
	27.27-i6	14		- Annat anbringande av skyddsbeläggningar av smält metall med en inmatning som överstiger 17 500 ton råstål per kalenderår och med utsläpp av mer än 1 000 m ³ men högst 10 000 m ³ process- eller skölvatten.
	27.27-i7	10		- Annat anbringande av skyddsbeläggningar av smält metall med en inmatning som överstiger 17 500 ton råstål per kalenderår och med utsläpp av mer än 100 m ³ men högst 1 000 m ³ process- eller skölvatten.
	27.27-i8	7		- Annat anbringande av skyddsbeläggningar av smält metall med en inmatning som överstiger 17 500 ton råstål per kalenderår och med utsläpp av högst 100 m ³ process- eller skölvatten.
15 kap 6 §	27.31	12	A	Anläggning för att behandla järnbaserade metaller genom kallvalsning av mer än 100 000 ton stål per kalenderår.
15 kap 7 §	27.32		B	Anläggning för att behandla järnbaserade metaller genom kallvalsning av högst 100 000 ton stål per kalenderår.
	27.32-1	13		- Mer än 20 000 ton men högst 100 000 ton per kalenderår.
	27.32-2	10		- Högst 20 000 ton per kalenderår.

Lagrum i MPF	VK/ KK	AK	PN	Beskrivning
15 kap 8 §	27.40-i 27.40-i1 27.40-i2 27.40-i3 27.40-i4	12 11 9 7	B	Anläggning för att gjuta järn eller stål, om produktion är mer än 20 ton per dygn eller mer än 5 000 ton per kalenderår. - Mer än 10 000 ton järn eller stål per kalenderår där form- eller gjutsand används. - Mer än 5 000 ton men högst 10 000 ton järn eller stål per kalenderår där form- eller gjutsand används. - Mer än 10 000 ton järn eller stål per kalenderår där inte form- eller gjutsand används. - Mer än 5 000 ton men högst 10 000 ton järn eller stål per kalenderår där inte form- eller gjutsand används.
15 kap 9 §	27.50 27.50-1 27.50-2 27.50-3 27.50-4	9 8 7 7	B	Anläggning för att gjuta järn, stål, aluminium, zink eller magnesium, om produktionen är mer än 500 ton per kalenderår. Tillståndsplikten gäller inte om verksamheten är tillståndspliktig enligt 8 eller 14 §. - 1. mer än 1000 ton men högst 5 000 ton järn eller stål per kalenderår, eller 2. mer än 1000 ton men högst 5 000 ton aluminium, zink eller magnesium per kalenderår. - 1. mer än 500 ton men högst 1 000 ton järn eller stål per kalenderår, eller 2. mer än 500 ton men högst 1 000 ton aluminium, zink eller magnesium per kalenderår. - 1. mer än 1000 ton men högst 5 000 ton järn eller stål per kalenderår, eller 2. mer än 1 000 ton men högst 5 000 ton aluminium, zink eller magnesium per kalenderår. - 1. mer än 500 ton men högst 1 000 ton järn eller stål per kalenderår, eller 2. mer än 500 ton men högst 1 000 ton aluminium, zink eller magnesium per kalenderår.
15 kap 10 §	27.60	3	C	Anläggning för att gjuta järn, stål, aluminium, zink eller magnesium, om produktionen är mer än 10 ton per kalenderår. Anmälningsplikten gäller inte om verksamheten är tillståndspliktig enligt 8, 9 eller 14 §.
-	27.6001	1	U	Anläggning för att gjuta järn, stål, aluminium, zink eller magnesium, om produktionen är högst 10 ton per kalenderår.

Lagrum i MPF	VK/ KK	AK	PN	Beskrivning
15 kap 11 §	27.70-i		A	Anläggning för att av malm, koncentrat eller sekundärt råmaterial producera mer än 1 000 ton icke-järnmetall per kalenderår, om produktionen sker genom metallurgiska, kemiska eller elektrolytiska processer. Tillståndsplikten gäller inte gjuterier.
	27.70-i1	26		- Av malm eller koncentrat producera mer än 80 000 ton icke-järnmetall per kalenderår.
	27.70-i2	18		- Av malm eller koncentrat producera mer än 20 000 ton men högst 80 000 ton icke-järnmetall per kalenderår.
	27.70-i3	11		- Av malm eller koncentrat producera mer än 3 000 ton men högst 20 000 ton icke-järnmetall per kalenderår.
	27.70-i4	10		- Av malm eller koncentrat producera mer än 1 000 ton men högst 3000 ton icke-järnmetall per kalenderår.
	27.70-i5	24		- Av sekundärt råmaterial (skrot m.m.) producera mer än 80 000 ton icke-järnmetall per kalenderår.
	27.70-i6	14		- Av sekundärt råmaterial (skrot m.m.) producera mer än 20 000 ton men högst 80 000 ton icke-järnmetall per kalenderår.
	27.70-i7	11		- Av sekundärt råmaterial (skrot m.m.) producera mer än 3 000 ton men högst 20 000 ton icke-järnmetall per kalenderår.
	27.70-i8	10		- Av sekundärt råmaterial (skrot m.m.) producera mer än 1 000 ton men högst 3 000 ton icke-järnmetall per kalenderår.
15 kap 12 §	27.80-i	9	B	Anläggning för att av malm, koncentrat eller sekundärt råmaterial producera högst 1 000 ton icke-järnmetall per kalenderår, om produktionen sker genom metallurgiska, kemiska eller elektrolytiska processer. Tillståndsplikten gäller inte gjuterier.
15 kap 13 §	27.100-i		A	I gjuteri eller annan anläggning smälta eller legera icke-järnmetaller, oavsett om metallerna är återvinningsprodukter eller inte, om produktion av bly eller kadmium är mer än 4 ton per dygn eller mer än 1 000 ton per kalenderår.
	27.100-i1	27		- Mer än 50 000 ton bly eller kadmium per kalenderår.
	27.100-i2	23		- Mer än 10 000 ton men högst 50 000 ton bly eller kadmium per kalenderår.
	27.100-i3	18		- Mer än 1 000 ton men högst 10 000 ton bly eller kadmium per kalenderår.
-	27.10001	4	U	I gjuteri eller annan anläggning smälta eller legera icke-järnmetaller, oavsett om metallerna är

Lagrum i MPF	VK/ KK	AK	PN	Beskrivning
				återvinningsprodukter eller inte, om produktion av bly eller kadmium är högst 1 000 ton per kalenderår.
15 kap 14 §	27.101-i		B	I gjuteri eller annan anläggning smälta eller legera icke-järnmetaller, oavsett om metallerna är återvinningsprodukter eller inte, om produktion är mer än 20 ton per dygn eller mer än 5 000 ton per kalenderår.
	27.101-i1	21		- Mer än 20 000 ton metaller per kalenderår.
	27.101-i2	19		- Mer än 5000 ton men högst 20 000 metaller per kalenderår.
15 kap 15 §	27.110		B	Anläggning för att smälta eller legera icke-järnmetaller, oavsett om metallerna är återvinningsprodukter eller inte. Tillståndsplikten gäller inte om verksamheten är tillståndspliktig enligt 13 eller 14 § eller endast avser gjuterier.
	27.110-1	11		- Mer än 1 000 ton men högst 5 000 ton icke-järnmetall eller återvinningsprodukter.
	27.110-2	9		- Högst 1 000 ton icke-järnmetall eller återvinningsprodukter.
15 kap 16 §	27.120		B	Anläggning för att yrkesmässig smälta eller raffinera icke-järnmetall ur annan råvara och genom andra processer än de som anges i 11–15 §§. Tillståndsplikten gäller inte gjuterier.
	27.120-1	26		- Mer än 80 000 ton per kalenderår.
	27.120-2	21		- Mer än 20 000 ton men högst 80 000 ton per kalenderår.
	27.120-3	13		- Mer än 3 000 ton men högst 20 000 ton per kalenderår.
	27.120-4	9		- Högst 3 000 ton per kalenderår.
15 kap 17 §	27.130		B	Anläggning för att gjuta andra metaller än järn, stål, zink, aluminium och magnesium, om produktionen är mer än 50 ton per kalenderår. Tillståndsplikten gäller inte om verksamheten är tillståndspliktig enligt 13 eller 14 §.
	27.130-1	22		- Mer än 20 000 ton per kalenderår.
	27.130-2	14		- Mer än 10 000 ton men högst 20 000 ton per kalenderår.
	27.130-3	11		- Mer än 3 000 ton men högst 10 000 ton per kalenderår.
	27.130-4	9		- Mer än 1 000 ton men högst 10 000 ton per kalenderår.
	27.130-5	8		- Mer än 1 000 ton men högst 3 000 ton per kalenderår.

Lagrum i MPF	VK/ KK	AK	PN	Beskrivning
	27.130-6	7		- Mer än 200 ton men högst 1 000 ton per kalenderår. - Mer än 50 ton men högst 200 ton per kalenderår.
15 kap 18 §	27.140	4	C	Anläggning för att gjuta andra metaller än järn, stål, zink, aluminium och magnesium, om produktionen är mer än 1 ton per kalenderår. Anmälningssplikten gäller inte om verksamheten är tillståndspliktig enligt 13, 14 eller 17 §.
-	27.14001	1	U	Anläggning för att gjuta andra metaller än järn, stål, zink, aluminium och magnesium, om produktionen är högst 1 ton per kalenderår.
				METALL- OCH PLASTYTBEHANDLING, AVFETTNING OCH FÄRGBORTTAGNING
16 kap 1 §	28.10-i		B	Anläggning för kemisk eller elektrolytisk ytbehandling av metall eller plast, om behandlingsbadet har en sammanlagd volym av mer än 30 kubikmeter.
	28.10-i1	13		- Verksamheten ger upphov till mer än 10 000 kubikmeter avloppsvatten per kalenderår.
	28.10-i2	11		- Verksamheten ger upphov till mer än 1 000 kubikmeter men högst 10 000 kubikmeter avloppsvatten per kalenderår.
	28.10-i3	8		- Verksamheten ger upphov till mer än 100 kubikmeter men högst 1 000 kubikmeter avloppsvatten per kalenderår.
	28.10-i4	7		- Verksamheten ger upphov till högst 100 kubikmeter avloppsvatten per kalenderår.
16 kap 2 §	28.20		B	Anläggning för kemisk eller elektrolytisk ytbehandling av metall eller plast, om 1. behandlingsbadet har en sammanlagd volym av mer än 1 kubikmeter men högst 30 kubikmeter, och 2. verksamheten ger upphov till mer än 10 kubikmeter avloppsvatten per kalenderår. Tillståndsplikten gäller inte betning med betpasta
	28.20-1	12		- Verksamheten ger upphov till mer än 10 000 kubikmeter avloppsvatten per kalenderår.
	28.20-2	9		- Verksamheten ger upphov till mer än 1 000 kubikmeter men högst 10 000 kubikmeter avloppsvatten per kalenderår.
	28.20-3	7		- Verksamheten ger upphov till mer än 100 kubikmeter men högst 1 000 kubikmeter avloppsvatten per kalenderår.
	28.20-4	7		- Verksamheten ger upphov till mer än 100 kubikmeter men högst 1 000 kubikmeter avloppsvatten per kalenderår.

Lagrum i MPF	VK/ KK	AK	PN	Beskrivning
				- Verksamheten ger upphov till mer än 10 kubikmeter men högst 100 kubikmeter avloppsvatten per kalenderår.
16 kap 3 §	28.25		C	Anläggning för kemisk eller elektrolytisk ytbehandling av metall eller plast. Anmälningssplikten gäller inte betning med betpasta eller om verksamheten är tillståndspliktig enligt 1 eller 2 §.
	28.25-1	4		-om verksamheten ger upphov till mer än 1 kubikmeter avloppsvatten per kalenderår.
	28.25-2	2		-om verksamheten ger upphov till högst 1 kubikmeter avloppsvatten per kalenderår.
16 kap 4 §	28.30		B	Anläggning för 1. beläggning med metall på annat sätt än genom kemisk eller elektrolytisk ytbehandling, om verksamheten ger upphov till mer än 10 kubikmeter avloppsvatten per kalenderår, eller 2. våttrumling av annan metall än aluminium eller stål, om verksamheten ger upphov till mer än 10 kubikmeter avloppsvatten per kalenderår. Tillståndsplikten gäller inte beläggning med metall som sker med vakuummetod.
	28.30-1	12		- Mer än 10 000 kubikmeter avloppsvatten per kalenderår.
	28.30-2	9		- Mer än 1 000 kubikmeter men högst 10 000 kubikmeter avloppsvatten per kalenderår.
	28.30-3	8		- Mer än 100 kubikmeter men högst 1 000 kubikmeter avloppsvatten per kalenderår.
	28.30-4	7		- Mer än 10 kubikmeter men högst 100 kubikmeter avloppsvatten per kalenderår.
16 kap 5 §	28.40	4	C	Anläggning för annan beläggning med metall än genom kemisk eller elektrolytisk ytbehandling, om verksamheten ger upphov till mer än 1 kubikmeter avloppsvatten per kalenderår. Anmälningssplikten gäller inte beläggning med metall som sker med vakuummetod eller om verksamheten är tillståndspliktig enligt 4 §.
-	28.4001	1	U	Anläggning för 1. beläggning med metall på annat sätt än genom kemisk eller elektrolytisk ytbehandling, om verksamheten ger upphov till högst 1 kubikmeter avloppsvatten per kalenderår, eller 2. våttrumling av annan metall än aluminium eller stål, om verksamheten ger upphov till högst 10 kubikmeter avloppsvatten per kalenderår.

Lagrum i MPF	VK/ KK	AK	PN	Beskrivning
16 kap 6 §	28.50		B	Anläggning för termisk ytbehandling i form av varmdoppning eller termisk sprutning med en metallförbrukning av mer än 2 ton per kalenderår. Tillståndsplikten gäller inte om verksamheten är tillståndspliktig enligt 15 kap. 3 §.
	28.50-1	12		- Metallförbrukning av mer än 10 000 ton per kalenderår utan uppsamling och filter.
	28.50-2	9		- Metallförbrukning av mer än 1 000 ton men högst 10 000 ton per kalenderår utan uppsamling och filter.
	28.50-3	7		- Metallförbrukning av mer än 100 ton men högst 1 000 ton per kalenderår utan uppsamling och filter.
	28.50-4	5		- Metallförbrukning av mer än 2 ton men högst 100 ton per kalenderår utan uppsamling och filter.
	28.50-5	9		- Metallförbrukning av mer än 10 000 ton per kalenderår med uppsamling och filter.
	28.50-6	7		- Metallförbrukning av mer än 1 000 ton men högst 10 000 ton per kalenderår med uppsamling och filter.
	28.50-7	5		- Metallförbrukning av mer än 100 ton men högst 1 000 ton per kalenderår med uppsamling och filter.
	28.50-8	4		- Metallförbrukning av mer än 2 ton men högst 100 ton per kalenderår med uppsamling och filter.
16 kap 7 §	28.71	1	C	Blästra mer än 500 kvadratmeter yta. Anmälningsplikten gäller inte om verksamheten är anmälningspliktig enligt 10 §.
-	28.7101	1	U	Blästra högst 500 kvadratmeter yta.
16 kap 8 §	28.80	9	B	Anläggning för att med kemiska eller termiska metoder yrkesmässigt ta bort lack eller färg från mer än 50 ton metallgods per kalenderår. Tillståndsplikten gäller inte om verksamheten är tillståndspliktig enligt 19 kap. 2 eller 3 §.
16 kap 9 §	28.90	7	C	Anläggning för att med kemiska eller termiska metoder yrkesmässigt ta bort lack eller färg. Anmälningsplikten gäller inte om verksamheten är tillståndspliktig enligt 8 § eller 19 kap. 2 eller 3 §.
16 kap 10 §	28.95		C	Anläggning för 1. vattenbaserad avfettning som ger upphov till mer än 10 kubikmeter avloppsvatten per kalenderår, om verksamheten inte är en fordonstvätt eller tillståndspliktig enligt 19 kap. 2, 3, 4 eller 6 §, 2. betning med mer än 50 kilogram betpasta per kalenderår, om verksamheten ger upphov till avloppsvatten, 3. blästring av mer än 500 kvadratmeter yta per kalenderår,

Lagrum i MPF	VK/ KK	AK	PN	Beskrivning
	28.95-1	6		4. våttrumling av mer än 1 ton metaller per kalenderår eller härdning av mer än 1 ton gods per kalenderår, 5. termisk ytbehandling med en metallförbrukning av mer än 50 kilogram men högst 2 ton per kalenderår, eller 6. metallbeläggning med vakuummetod med en metallförbrukning av mer än 500 kilogram per kalenderår.
	28.95-2	4		- Anläggning för produktion som omfattas av mer än två punkter ovan. - Anläggning för produktion som omfattas av högst två punkter ovan.
-	28.9501	1	U	Anläggning, som omfattas av någon eller några av följande punkter, för 1. vattenbaserad avfettning som ger upphov till högst 10 kubikmeter avloppsvatten per kalenderår, om verksamheten inte är fordonstvätt eller tillståndspliktig enligt någon av beskrivningarna i 39.10-39.50, 2. betning med högst 50 kilogram betpasta per kalenderår, om verksamheten ger upphov till avloppsvatten, 3. blåstring av högst 500 kvadratmeter yta per kalenderår, 4. våttrumling av högst 1 ton metaller per kalenderår eller härdning av högst 1 ton gods per kalenderår, 5. termisk ytbehandling med en metallförbrukning av högst 50 kilogram per kalenderår, eller 6. metallbeläggning med vakuummetod, om metallförbrukningen uppgår till högst 500 kilogram per kalenderår.
ELEKTRISKA ARTIKLAR				
17 kap 1 §	31.10	26	A	Anläggning för att tillverka batterier eller ackumulatorer som innehåller kadmium, bly eller kvicksilver.
17 kap 2 §	31.20	15	B	Anläggning för att tillverka batterier eller ackumulatorer som inte innehåller kadmium, bly eller kvicksilver.
17 kap 3 §	31.30	5	C	Anläggning för att tillverka eller reparera ljuskällor som innehåller kvicksilver.
17 kap 4 §	31.40-i	28	A	Anläggning för att tillverka grafitelektroder genom bränning eller grafitisering.
17 kap 5 §	31.50	28	A	Anläggning för att tillverka kol- eller grafitelektroder.

Lagrum i MPF	VK/ KK	AK	PN	Beskrivning
				Tillståndsplikten gäller inte om verksamheten är tillståndspliktig enligt 4 §.
17 kap 6 §	31.60	7	C	Anläggning för att tillverka elektrisk tråd eller elektrisk kabel.
				METALLBEARBETNING
				Motorer, turbiner och reaktorer
18 kap 1 §	34.10	7	C	Anläggning för tillverkning av fler än 100 fordonsmotorer per kalenderår.
-	34.1001	2	U	Anläggning för tillverkning av högst 100 fordonsmotorer per kalenderår.
18 kap 2 §	34.20	4	C	Provbänk för motorer, turbiner eller reaktorer.
				Motorfordon
18 kap 3 §	34.30		B	Anläggning för tillverkning och sammansättning per kalenderår av 1. fler än 25 000 motorfordon med en totalvikt per fordon som uppgår till högst 3,5 ton, eller 2. fler än 1 000 motorfordon med en totalvikt per fordon som uppgår till mer än 3,5 ton.
	34.30-1	28		- Fler än 200 000 motorfordon med en totalvikt per fordon som uppgår till högst 3,5 ton.
	34.30-2	24		- Fler än 100 000 motorfordon men högst 200 000 motorfordon med en totalvikt per fordon som uppgår till högst 3,5 ton.
	34.30-3	20		- Fler än 50 000 motorfordon men högst 100 000 motorfordon med en totalvikt per fordon som uppgår till högst 3,5 ton.
	34.30-4	12		- Fler än 25 000 motorfordon men högst 50 000 motorfordon med en totalvikt per fordon som uppgår till högst 3,5 ton.
	34.30-5	24		- Fler än 20 000 motorfordon med en totalvikt per fordon som uppgår till mer än 3,5 ton.
	34.30-6	16		- Fler än 5 000 motorfordon men högst 20 000 motorfordon med en totalvikt per fordon som uppgår till mer än 3,5 ton.
	34.30-7	10		- Fler än 1 000 motorfordon men högst 5 000 motorfordon med en totalvikt per fordon som uppgår till mer än 3,5 ton.
18 kap 4 §	34.40	9	C	Anläggning för tillverkning och sammansättning per kalenderår av 1. fler än 100 motorfordon med en totalvikt per fordon som uppgår till högst 3,5 ton, eller 2. fler än 10 motorfordon med en totalvikt per fordon som uppgår till mer än 3,5 ton. Anmälningsplikten gäller inte om verksamheten är tillståndspliktig enligt 3 §.

Lagrum i MPF	VK/ KK	AK	PN	Beskrivning
-	34.4001	3	U	Anläggning för tillverkning och sammansättning per kalenderår av 1. högst 100 motorfordon med en totalvikt per fordon som uppgår till högst 3,5 ton, eller 2. högst 10 motorfordon med en totalvikt per fordon som uppgår till mer än 3,5 ton.
				Järnvägsutrustning och flygplan
18 kap 5 §	34.50	9	C	Anläggning för 1. tillverkning av järnvägsutrustning, 2. tillverkning av motordrivna luftfartyg, eller 3. reparation av motordrivna luftfartyg.
				Maskinell metallbearbetning
18 kap 6 §	34.60	22	A	Anläggning där det förekommer maskinell metallbearbetning med en tillverkningsyta (utom yta för endast montering) större än 100 000 kvadratmeter.
18 kap 7 §	34.70		B	Anläggning där det förekommer maskinell metallbearbetning och där total tankvolym för skärvätskor, processoljor och hydrauloljor i metallbearbetningsmaskinerna är större än 20 kubikmeter, om verksamheten inte är tillståndspliktig enligt 3 eller 6 §. Med total tankvolym avses såväl volymen i ett fast centralt system för vätskor som volymen i lösa behållare som är kopplade antingen till metallbearbetningsmaskin eller till öppnade behållare som används för påfyllning av metallbearbetningsmaskin.
	34.70-1	16		- Total tankvolym för skärvätskor, processoljor och hydrauloljor i metallbearbetningsmaskinerna är större än 75 kubikmeter.
	34.70-2	14		- Total tankvolym för skärvätskor, processoljor och hydrauloljor i metallbearbetningsmaskinerna är större än 20 kubikmeter men högst 75 kubikmeter.
18 kap 8 §	34.80		C	Anläggning där det förekommer maskinell metallbearbetning och där total tankvolym för skärvätskor, processoljor och hydrauloljor i metallbearbetningsmaskinerna är större än 1 kubikmeter, om verksamheten inte är tillstånds- eller anmälningspliktig enligt 1, 2, 3, 4, 5, 6, 7, 9 eller 10§. Med total tankvolym avses det samma som i 7 § andra stycket.
	34.80-1	9		- Total tankvolym för skärvätskor, processoljor och hydrauloljor i metallbearbetningsmaskinerna är större än 10 kubikmeter men högst 20 kubikmeter.

Lagrum i MPF	VK/ KK	AK	PN	Beskrivning
	34.80-2	6		- Total tankvolym för skärvätskor, processoljor och hydrauloljor i metallbearbetningsmaskinerna är större än 5 kubikmeter men högst 10 kubikmeter.
	34.80-3	4		- Total tankvolym för skärvätskor, processoljor och hydrauloljor i metallbearbetningsmaskinerna är större än 1 kubikmeter men högst 5 kubikmeter.
-	34.8001	1	U	Anläggning där det förekommer maskinell metallbearbetning och där total tankvolym för skärvätskor, processoljor och hydrauloljor i metallbearbetningsmaskinerna är högst 1 kubikmeter. Med total tankvolym avses det samma som i 7 § andra stycket.
Gas- och oljeplattformer				
18 kap 9 §	35.10	28	A	Byggnad av en plattform som är avsedd att användas vid utvinning av olja eller gas inom havsområden, om verksamheten inte prövas enligt 11 kap. miljöbalken.
-	35.1001	18	U	Plattform för verkstad på vattnet när fråga är om förläggning nära kusten för montering, utrustning, ombyggnad, reparation, underhåll eller liknande åtgärd.
Skeppsvarv				
18 kap 10 §	35.20	4	C	Skeppsvarv.
FÖRBRUKNING AV ORGANISKA LÖSNINGSMEDEL				
19 kap 1 §				Med förbrukning avses i detta kapitel lösningsmedelstillförseln minskad med den mängd som i tekniskt eller kommersiellt syfte återvinns för återanvändning där även återanvändning av lösningsmedel som bränsle ingår men inte lösningsmedel som slutligt bortskaffas som avfall.
19 kap 2 §	39.10-i	19	B	Anläggning för att appretera, trycka, bstryka, avfetta, vattenskyddsimpregnera, limma, måla, rengöra, impregnera eller på annat sätt ytbehandla material, föremål eller produkter, om förbrukningen av organiska lösningsmedel är mer än 150 kilogram per timme eller mer än 200 ton per kalenderår.
19 kap 3 §	39.15		B	Anläggning där det per kalenderår förbrukas 1. mer än 5 ton halogenerade organiska lösningsmedel, 2. mer än totalt 25 ton organiska lösningsmedel, 3. mer än 50 ton organiska lösningsmedel i tillverkning av farmaceutiska produkter, eller

Lagrum i MPF	VK/ KK	AK	PN	Beskrivning
	39.15-1	17		4. mer än 100 ton organiska lösningsmedel i tillverkning av lack, tryckfärg, lim eller andra beläggningspreparat. Vid tillämpningen av första stycket ska inte sådana organiska lösningsmedel medräknas som omfattas av förordningen (2007:846) om fluorerade växthusgaser och ozonnedbrytande ämnen eller av föreskrifter som har meddelats med stöd av den förordningen. Tillståndsplikten gäller inte om verksamheten är tillståndspliktig enligt 2 §. Tillståndsplikten enligt första stycket 2 gäller inte sjukhus.
	39.15-2	15		- 2. mer än totalt 200 ton organiska lösningsmedel
	39.15-3	14		- 1. mer än 5 ton halogenerade organiska lösningsmedel, - 2. mer än totalt 50 ton men högst 200 ton organiska lösningsmedel
	39.15-4	17		- 2. mer än totalt 25 ton men högst 50 ton organiska lösningsmedel,
	39.15-5	15		- 3. mer än 200 ton organiska lösningsmedel i tillverkning av farmaceutiska produkter
	39.15-6	17		- 3. mer än 50 ton men högst 200 ton organiska lösningsmedel i tillverkning av farmaceutiska produkter
	39.15-7	15		- 4. mer än 200 ton organiska lösningsmedel i tillverkning av lack, tryckfärg, lim eller andra beläggningspreparat. - 4. mer än 100 ton men högst 200 ton organiska lösningsmedel i tillverkning av lack, tryckfärg, lim eller andra beläggningspreparat.
19 kap 4 §	39.30	5	C	Anläggning där organiska lösningsmedel förbrukas per kalenderår med 1. mer än 1 ton i ytrensning, om lösningsmedlet innehåller någon kemisk produkt, som a) enligt föreskrifter som har meddelats av Kemikalieinspektionen har klassificerats med riskfraserna "misstänks kunna ge cancer" (R40), "kan ge cancer" (R45), "kan ge ärftliga genetiska skador" (R46), "kan ge cancer vid inandning" (R49), "kan ge nedsatt fortplantningsförmåga" (R60) eller "kan ge fosterskador" (R61), eller

Lagrum i MPF	VK/ KK	AK	PN	Beskrivning
				b) enligt Europaparlamentets och rådets förordning (EG) nr 1272/2008 av den 16 december 2008 om klassificering, märkning och förpackning av ämnen och blandningar, ändring och upphävande av direktiven 67/548/EEG och 1999/45/EG samt ändring av förordning (EG) nr 1907/2006 uppfyller kriterierna för att klassificeras i faroklasserna "cancerogenitet kategori 1A", "cancerogenitet kategori 1B", "cancerogenitet kategori 2", "mutagenitet i könsceller kategori 1A", "mutagenitet i könsceller kategori 1B", "reproduktionstoxicitet kategori 1A", eller "reproduktionstoxicitet kategori 1B", 2. mer än 2 ton i annan ytrenöring, 3. mer än 500 kilogram i fordonslackering, eller 4. mer än 1 kilogram i kemtvätt. Anmälningsplikten gäller inte om verksamheten är tillståndspliktig enligt 2 eller 3 §.
19 kap 5 §	39.35	5	C	Anläggning där organiska lösningsmedel förbrukas per kalenderår med mer än 500 kilogram i lackering av vägfordon till följd av reparation, underhåll eller dekoration som sker utanför tillverkningsanläggningar. Anmälningsplikten gäller inte om verksamheten är tillståndspliktig enligt 2 eller 3 §.
19 kap 6 §	39.50		C	Anläggning där det per kalenderår förbrukas 1. mer än 1 ton halogenerade organiska lösningsmedel, eller 2. mer än totalt 5 ton organiska lösningsmedel. Anmälningsplikten gäller inte om verksamheten är tillstånds- eller anmälningspliktig enligt 2, 3 eller 4 §.
	39.50-1	8		- 1. Mer än 1 ton halogenerade organiska lösningsmedel förbrukas per kalenderår.
	39.50-2	8		- 2. Mer än totalt 10 ton men högst totalt 25 ton organiska lösningsmedel förbrukas per kalenderår.
	39.50-3	6		- 3. Mer än totalt 5 ton men högst totalt 10 ton organiska lösningsmedel förbrukas per kalenderår.
-	39.5001	4	U	Anläggning där det per kalenderår förbrukas högst 1 ton halogenerade organiska lösningsmedel
-	39.5002	4	U	Anläggning där det per kalenderår förbrukas mer än 2,5 ton men högst 5 ton organiska lösningsmedel.
-	39.5003	3	U	Anläggning där det per kalenderår förbrukas mer än 500 kg men högst 2,5 ton organiska lösningsmedel.

Lagrum i MPF	VK/ KK	AK	PN	Beskrivning
	39.5004	1	U	Anläggning där det per kalenderår förbrukas högst 500 kg organiska lösningsmedel.
				HANTERING AV BRÄNSLEN OCH ANDRA KEMISKA PRODUKTER
20 kap 1 §	39.60		B	<p>Anläggning för lagring eller annan hantering av</p> <ol style="list-style-type: none"> 1. gasformiga eller flytande petrokemiska produkter, oljor, petroleumprodukter eller brännbara gaser, om anläggningen har kapacitet för lagring av mer än 50 000 ton vid ett och samma tillfälle eller hantering av mer än 500 000 ton per kalenderår, 2. andra kemiska produkter, om lagringen eller hanteringen omfattar mer än 5 000 ton vid ett och samma tillfälle eller mer än 50 000 ton per kalenderår och produkterna <ol style="list-style-type: none"> a) enligt föreskrifter som har meddelats av Kemikalieinspektionen har klassificerats med de riskfraser som ingår i faroklasserna "mycket giftig", "giftig", "frätande", "cancerframkallande", "mutagen", "reproduktionstoxisk" eller "miljöfarlig", eller b) enligt Europaparlamentets och rådets förordning (EG) nr 1272/2008 av den 16 december 2008 om klassificering, märkning och förpackning av ämnen och blandningar, ändring och upphävande av direktiven 67/548/EEG och 1999/45/EG samt ändring av förordning (EG) nr 1907/2006 uppfyller kriterierna för att klassificeras i faroklasserna "akut toxicitet kategori 1", "akut toxicitet kategori 2", "akut toxicitet kategori 3", "specifik organtoxicitet enstaka exponering kategori 1", "specifik organtoxicitet upprepad exponering kategori 1", "frätande för huden kategori 1A", "frätande för huden kategori 1B", "frätande för huden kategori 1C", "cancerogenitet kategori 1A", "cancerogenitet kategori 1B", "cancerogenitet kategori 2", "mutagenitet i könsceller kategori 1A", "mutagenitet i könsceller kategori 1B", "mutagenitet i könsceller kategori 2", "reproduktionstoxicitet kategori 1A", "reproduktionstoxicitet kategori 1B", "reproduktionstoxicitet kategori 2", "farligt för vattenmiljön kategori akut 1", "farligt för vattenmiljön kategori kronisk 1", "farligt för vattenmiljön kategori kronisk 2", "farligt för vattenmiljön kategori kronisk 3", "farligt för vattenmiljön kategori kronisk 4" eller "farligt för ozonskiktet, eller

Lagrum i MPF	VK/ KK	AK	PN	Beskrivning
	39.60-1	16		3. andra kemiska produkter än som avses i 1 och 2, om det i anläggningen lagras mer än 200 000 ton vid ett och samma tillfälle.
	39.60-2	12		- Anläggning för lagring eller annan hantering enligt punkt 1 om anläggningen har kapacitet för lagring av mer än 500 000 ton vid ett och samma tillfälle eller hantering av mer än 5 000 000 ton per kalenderår, enligt punkt 2 om det i anläggningen lagras mer än 50 000 ton vid ett och samma tillfälle eller hanteras mer än 500 000 ton per kalenderår, eller enligt punkt 3 om det i anläggningen lagras mer än 2 000 000 ton vid ett och samma tillfälle.
	39.60-3	8		- Anläggning för lagring eller annan hantering enligt punkt 1 om anläggningen har kapacitet för lagring av mer än 250 000 ton men högst 500 000 ton vid ett och samma tillfälle eller hantering av mer än 2 500 000 ton men högst 5 000 000 ton per kalenderår, enligt punkt 2 om det i anläggningen lagras mer än 25 000 ton men högst 50 000 ton vid ett och samma tillfälle eller hanteras mer än 250 000 ton men högst 500 000 ton per kalenderår, eller enligt punkt 3 om det i anläggningen lagras mer än 1 000 000 ton men högst 2 000 000 ton vid ett och samma tillfälle.
				- Anläggning för lagring eller annan hantering enligt punkt 1 om anläggningen har kapacitet för lagring av mer än 50 000 ton men högst 250 000 ton vid ett och samma tillfälle eller hantering av mer än 500 000 ton men högst 2 500 000 ton per kalenderår, enligt punkt 2 om det i anläggningen lagras mer än 5 000 ton men högst 25 000 ton vid ett och samma tillfälle eller hanteras mer än 50 000 ton men högst 250 000 ton per kalenderår, eller enligt punkt 3 om det i anläggningen lagras mer än 200 000 ton men högst 1 000 000 ton vid ett och samma tillfälle.
20 kap 2 §	39.70	6	C	Anläggning för lagring av 1. gasformiga eller flytande petrokemiska produkter, oljor, petroleumprodukter eller brännbara gaser, om det i anläggningen lagras mer än 5 000 ton vid ett och samma tillfälle, 2. andra kemiska produkter än som avses i 1, om anläggningen avser verksamhet för

Lagrum i MPF	VK/ KK	AK	PN	Beskrivning
				<p>energiproduktion eller kemisk industri och har kapacitet för lagring av mer än 1 ton vid ett och samma tillfälle och</p> <p>a) någon produkt enligt föreskrifter som har meddelats av Kemikalieinspektionen har klassificerats med de riskfraser som ingår i faroklasserna ”mycket giftig”, ”giftig”, ”frätande”, ”cancerframkallande”, ”mutagen”, ”reproduktionstoxisk” eller ”miljöfarlig”, eller</p> <p>b) någon produkt enligt förordning (EG) nr 272/2008 uppfyller kriterierna för att klassificeras i faroklasserna ”akut toxicitet kategori 1”, ”akut toxicitet kategori 2”, ”akut toxicitet kategori 3”, ”specifik organtoxicitet enstaka exponering kategori 1”, ”specifik organtoxicitet upprepad exponering kategori 1”, ”frätande för huden kategori 1A”, ”frätande för huden kategori 1B”, ”frätande för huden kategori 1C”, ”cancerogenitet kategori 1A”, ”cancerogenitet kategori 1B”, ”cancerogenitet kategori 2”, ”mutagenitet i könsceller kategori 1A”, ”mutagenitet i könsceller kategori 1B”, ”mutagenitet i könsceller kategori 2”, ”reproduktionstoxicitet kategori 1A”, ”reproduktionstoxicitet kategori 1B”, ”reproduktionstoxicitet kategori 2”, ”farligt för vattenmiljön kategori akut 1”, ”farligt för vattenmiljön kategori kronisk 1”, ”farligt för vattenmiljön kategori kronisk 2”, ”farligt för vattenmiljön kategori kronisk 3”, ”farligt för vattenmiljön kategori kronisk 4” eller ”farligt för ozonskiktet”, eller</p> <p>3. andra kemiska produkter än som avses i 1 och 2, om det i anläggningen lagras mer än 50 000 ton vid ett och samma tillfälle.</p>

Lagrum i MPF	VK/ KK	AK	PN	Beskrivning
-	39.7001	1	U	<p>Anläggning för lagring av</p> <ol style="list-style-type: none"> gasformiga eller flytande petrokemiska produkter, oljor, petroleumprodukter eller brännbara gaser, om det i anläggningen lagras högst 5 000 ton vid ett och samma tillfälle, andra kemiska produkter än som avses i 1, om anläggningen avser verksamhet för energiproduktion eller kemisk industri och har kapacitet för lagring av högst 1 ton vid ett och samma tillfälle och <ol style="list-style-type: none"> någon produkt enligt föreskrifter som har meddelats av Kemikalieinspektionen har klassificerats med de riskfraser som ingår i faroklasserna "mycket giftig", "giftig", "frätande", "cancerframkallande", "mutagen", "reproduktionstoxisk" eller "miljöfarlig", eller någon produkt enligt förordning (EG) nr 272/2008 uppfyller kriterierna för att klassificeras i faroklasserna "akut toxicitet kategori 1", "akut toxicitet kategori 2", "akut toxicitet kategori 3", "specifik organtoxicitet enstaka exponering kategori 1", "specifik organtoxicitet upprepad exponering kategori 1", "frätande för huden kategori 1A", "frätande för huden kategori 1B", "frätande för huden kategori 1C", "cancerogenitet kategori 1A", "cancerogenitet kategori 1B", "cancerogenitet kategori 2", "mutagenitet i könsceller kategori 1A", "mutagenitet i könsceller kategori 1B", "mutagenitet i könsceller kategori 2", "reproduktionstoxicitet kategori 1A", "reproduktionstoxicitet kategori 1B", "reproduktionstoxicitet kategori 2", "farligt för vattenmiljön kategori akut 1", "farligt för vattenmiljön kategori kronisk 1", "farligt för vattenmiljön kategori kronisk 2", "farligt för vattenmiljön kategori kronisk 3", "farligt för vattenmiljön kategori kronisk 4" eller "farligt för ozonskiktet", eller andra kemiska produkter än som avses i 1 och 2, om det i anläggningen lagras högst 50 000 ton vid ett och samma tillfälle.
20 kap 3 §	39.80	7	B	Anläggning för lagring av mer än 50 miljoner normalkubikmeter naturgas per kalenderår. Tillståndsplikten gäller inte om verksamheten är tillståndspliktig enligt 1 §.
-	39.8001	1	U	Anläggning för lagring av högst 50 miljoner normalkubikmeter naturgas per kalenderår.

Lagrum i MPF	VK/ KK	AK	PN	Beskrivning
20 kap 4 §	39.90	3	C	Anläggning för lagring av mer än 5 000 ton kol, torv eller bränsleflis eller annat träbränsle per kalenderår.
-	39.9001	1	U	Anläggning för lagring av högst 5 000 ton kol, torv eller bränsleflis eller annat träbränsle per kalenderår.
				GAS- OCH VÄTSKEFORMIGA BRÄNSLEN, EL, VÄRME OCH KYLA
21 kap 1 §				Med <i>avfall</i> och <i>farligt avfall</i> avses i detta kapitel detsamma som i 15 kap. miljöbalken och avfallsförordningen (2011:927).
				Anaerob biologisk behandling
21 kap 2 §	40.01	11	B	Anläggning som genom anaerob biologisk behandling av stallgödsel, grödor eller annat biologiskt material producerar mer än 3 000 megawattimmar biogas per kalenderår. Tillståndsplikten gäller även om stallgödseln är avfall och även om det material som inte är stallgödsel består av högst 500 ton icke-farligt avfall per kalenderår. Tillståndsplikten gäller inte om verksamheten är tillståndspliktig enligt 29 kap. 65 §.
21 kap 3 §	40.02	7	C	Anläggning som genom anaerob biologisk behandling av stallgödsel, grödor eller annat biologiskt material producerar biogas. Anmälningssplikten gäller även om stallgödseln är avfall och även om det material som inte är stallgödsel består av högst 500 ton icke-farligt avfall per kalenderår. Anmälningssplikten gäller inte om verksamheten är tillståndspliktig enligt 2 §.
				Framställning av gas- och vätskeformiga bränslen
21 kap 4 §	40.05-i	15	B	Anläggning för förgasning eller förvätskning av andra bränslen än kol där anläggningen har en kapacitet att överföra 20 megawatt tillförd bränsleffekt eller mer.
21 kap 5 §	40.15	11	B	Anläggning för att uppgradera eller för att på annat sätt än genom anaerob biologisk behandling tillverka mer än 1 500 megawattimmar gas eller vätskeformigt bränsle per kalenderår. Tillståndsplikten gäller inte om verksamheten är tillståndspliktig enligt 4 § eller 12 kap. 1 eller 2 §.
21 kap 6 §	40.20	7	C	Anläggning för att uppgradera eller för att på annat sätt än genom anaerob biologisk behandling tillverka högst 1 500 megawattimmar gas eller vätskeformigt bränsle per kalenderår.

Lagrum i MPF	VK/ KK	AK	PN	Beskrivning
				Kärnkraft
21 kap 7 §	40.30		A	Kärnkraftsreaktor eller annan kärnreaktor.
				Förbränning
21 kap 8 §	40.40-i		A	Anläggning för förbränning med en total installerad tillförd effekt av mer än 300 megawatt.
	40.40-i1	24		- Total installerad tillförd effekt av mer än 300 megawatt.
	40.40-i2	12		- Gasturbin.
21 kap 9 §	40.50-i		B	Anläggning för förbränning med en total installerad tillförd effekt av minst 50 megawatt men högst 300 megawatt.
	40.50-i1	17		- Total installerad tillförd effekt av mer än 100 megawatt men högst 300 megawatt.
	40.50-i2	12		- Total installerad tillförd effekt av mer än 50 megawatt men högst 100 megawatt.
21 kap 10 §	40.51	11	B	Anläggning för förbränning med en total installerad tillförd effekt av mer än 20 megawatt men mindre än 50 megawatt.
21 kap 11 §	40.60		C	Anläggning för förbränning med en total installerad tillförd effekt av 1. mer än 500 kilowatt men högst 20 megawatt, om annat bränsle används än enbart fossil eldningsolja eller biogen eller fossil bränslegas, eller 2. mer än 10 megawatt men högst 20 megawatt, om inget annat bränsle används än fossil eldningsolja eller biogen eller fossil bränslegas. Anmälningssplikten gäller inte om verksamheten är anmälningsspliktig enligt 12 § eller avser en stationär förbränningsmotor avsedd endast som reservaggregat vid elavbrott.
	40.60-1	5		- Total installerad tillförd effekt av mer än 5 megawatt men högst 20 megawatt, om annat bränsle används än enbart fossil eldningsolja eller biogen eller fossil bränslegas.
	40.60-2	3		- Total installerad tillförd effekt av mer än 500 kilowatt men högst 5 megawatt, om annat bränsle används än enbart fossil eldningsolja eller biogen eller fossil bränslegas.
	40.60-3	5		- Total installerad tillförd effekt av mer än 10 megawatt men högst 20 megawatt, om inget annat bränsle än fossil eldningsolja eller biogen eller fossil bränslegas.
-	40.6001	1	U	Anläggning för förbränning med en total installerad tillförd effekt av

Lagrum i MPF	VK/ KK	AK	PN	Beskrivning
				1. högst 500 kilowatt, om annat bränsle används än enbart fossil eldningsolja eller biogen eller fossil bränslegas, eller 2. högst 10 megawatt, om inget annat bränsle används än fossil eldningsolja eller biogen eller fossil bränslegas.
21 kap 12 §	40.70	9	C	Gasturbinanläggning med en total installerad tillförd effekt av högst 20 megawatt.
				Vindkraft
21 kap 13 §	40.90	4	B	Verksamhet med 1. två eller flera vindkraftverk som står tillsammans (gruppstation), om vart och ett av vindkraftverken inklusive rotorblad är högre än 150 meter, 2. ett vindkraftverk som inklusive rotorblad är högre än 150 meter och står tillsammans med en sådan gruppstation som avses i 1, eller 3. ett vindkraftverk som inklusive rotorblad är högre än 150 meter och står tillsammans med ett annat sådant vindkraftverk, om verksamheten påbörjas efter att verksamheten med det andra vindkraftverket påbörjades.
21 kap 14 §	40.95	3	B	Verksamhet med 1. sju eller fler vindkraftverk som står tillsammans (gruppstation), om vart och ett av vindkraftverken inklusive rotorblad är högre än 120 meter, 2. ett vindkraftverk som inklusive rotorblad är högre än 120 meter och står tillsammans med en sådan gruppstation som avses i 1, eller 3. ett eller fler vindkraftverk som vart och ett inklusive rotorblad är högre än 120 meter och står tillsammans med så många andra sådana vindkraftverk att gruppstationen sammanlagt består av minst sju vindkraftverk, om verksamheten påbörjas efter det att verksamheten eller verksamheterna med de andra vindkraftverken påbörjades. Tillståndsplikten gäller inte om verksamheten är tillståndspliktig enligt 13 §.
21 kap 15 §	40.100	2	C	Verksamhet med 1. ett vindkraftverk som inklusive rotorblad är högre än 50 meter, 2. två eller fler vindkraftverk som står tillsammans (gruppstation), eller 3. ett vindkraftverk som står tillsammans med ett annat vindkraftverk, om verksamheten påbörjas efter det att verksamheten med det andra vindkraftverket påbörjades.

Lagrum i MPF	VK/ KK	AK	PN	Beskrivning
				Anmälningsplikten gäller inte om verksamheten är tillståndspliktig enligt 13 eller 14 §.
-	40.10001	1	U	Verksamhet med ett vindkraftverk som inklusive rotorblad är lägre än 50 meter.
				Värme- och kylanläggningar
21 kap 16 §	40.110	7	C	Värmepump eller kylanläggning för uttag eller tillförsel av värmeenergi från mark, vattenområde, grundvatten eller avloppsvatten för en uttagen eller tillförd effekt av mer än 10 megawatt. Anmälningsplikten gäller inte uttag eller tillförsel genom vattentäkt.
21 kap 17 §	40.120	3	C	Anläggning för lagring av värme i mark, vattenområde eller i grundvatten för en tillförd energimängd av mer än 3 000 megawattimmar.
-	40.12001	1	U	Anläggning för lagring av värme i mark, vattenområde eller i grundvatten för en tillförd energimängd av högst 3 000 megawattimmar.
				VATTENFÖRSÖRJNING
-	41.9001	6	U	Vattenverk med kemsteg för mer än 25 000 personer, eller utan kemsteg för mer än 50 000 personer.
-	41.9002	4	U	Vattenverk med kemsteg för mer än 5 000 personer men högst 25 000 personer, eller utan kemsteg för mer än 5 000 personer men högst 50 000 personer.
-	41.9003	1	U	Vattenverk för högst 5 000 personer.
				AVVECKLING AV KÄRNREAKTORER
22 kap 1 §	45.10		A	Verksamhet varigenom en kärnkraftsreaktor eller annan kärnreaktor monteras ned eller avvecklas, från det att reaktorn stängs av till dess att reaktorn efter avställningsdrift, servicedrift och rivning har upphört genom att allt kärnbränsle och annat radioaktivt kontaminerat material varaktigt har avlägsnats från anläggningsplatsen.
				FORDONSSERVICE OCH DRIVMEDELSHANTERING
23 kap 1 §	50.10		C	Anläggning för tvättning av 1. fler än 5 000 personbilar per kalenderår, 2. fler än 100 tåg eller flygplan per kalenderår, 3. fler än 500 tågagnar eller lok per kalenderår, eller 4. fler än 1 000 andra motordrivna fordon per kalenderår.
	50.10-1	8		- Tvättning av 1. fler än 15 000 personbilar per kalenderår, 2. fler än 1 000 tåg eller flygplan per kalenderår,

Lagrum i MPF	VK/ KK	AK	PN	Beskrivning
	50.10-2	5		3. fler än 5 000 tågagnar eller lok per kalenderår, eller 4. fler än 3 000 andra motordrivna fordon per kalenderår. - Tvättning av 1. fler än 5 000 personbilar per kalenderår, 2. fler än 100 tåg eller flygplan per kalenderår, 3. fler än 500 tågagnar eller lok per kalenderår, eller 4. fler än 1 000 andra motordrivna fordon per kalenderår..
-	50.1001	3	U	Anläggning för tvättning av 1. fler än 1 250 personbilar per kalenderår, 2. färre än eller lika med 100 tåg eller flygplan per kalenderår, 3. färre än eller lika med 500 tågagnar eller lok per kalenderår, eller 4. fler än 250 andra motordrivna fordon per kalenderår.
-	50.1002	1	U	Anläggning för tvättning av 1. fler än 250 personbilar per kalenderår, 2. fler än 50 andra motordrivna fordon per kalenderår.
-	50.1003	1	U	Anläggning för tvättning av 1. högst 250 personbilar per kalenderår, 2. högst 50 andra motordrivna fordon per kalenderår.
23 kap 2 §	50.20		C	Anläggning där det per kalenderår hanteras 1. mer än 1 000 kubikmeter flytande motorbränsle, eller 2. mer än 1 miljon normalkubikmeter gas avsedd som motorbränsle. Anmälningssplikten gäller inte om verksamheten är tillstånds- eller anmälningsspliktig enligt 20 kap. 1, 2 eller 3 §.
	50.20-1	7		- Anläggning där det per kalenderår hanteras mer än 10 000 kubikmeter flytande motorbränsle.
	50.20-2	5		- Anläggning där det per kalenderår hanteras mer än 5 000 kubikmeter flytande motorbränsle.
	50.20-3	3		- Anläggning där det per kalenderår hanteras mer än 1 000 kubikmeter flytande motorbränsle.
	50.20-4	3		- Anläggning där det per kalenderår hanteras mer än 1 miljon normalkubikmeter gas avsett som motorbränsle.

Lagrum i MPF	VK/ KK	AK	PN	Beskrivning
-	50.2001	1	U	Anläggning där det per kalenderår hanteras högst 1 000 kubikmeter flytande motorbränsle för försäljning.
-	50.2002	1	U	Anläggning där det per kalenderår hanteras högst 1 miljon normalkubikmeter gas avsett som motorbränsle för försäljning.
-	50.2003	1	U	Fordonsverkstad mer än 500 kvadratmeter.
-	50.2004	1	U	Fordonsverkstad högst 500 kvadratmeter.
-	50.2005	1	U	Parkeringsgarage med oljeavskiljare med fler än 400 platser för motorfordon.
				HAMNAR OCH FLYGPLATSER
				Hamnar
24 kap 1 §	63.10		B	Gäller för hamn där trafik medges för fartyg med en bruttodräktighet på mer än 1 350. Tillståndsplikten gäller inte 1. hamn för Försvarsmakten, eller 2. färjekaj med högst tio planerade fartygsanlöp per kalenderår.
	63.10-1	29		- Hamn med mer än 5 000 anlöp per kalenderår
	63.10-2	24		- Hamn med 2 000 – 5 000 anlöp per kalenderår
	63.10-3	18		- Hamn med 300 – 2 000 anlöp per kalenderår
	63.10-4	12		- Hamn med 50 – 300 anlöp per kalenderår
	63.10-5	8		- Hamn med 10 – 50 anlöp per kalenderår
	63.10-6	7		- Hamn med högst 10 anlöp per kalenderår
	63.1001	4	U	Gäller för hamn där trafik medges för fartyg med en bruttodräktighet på högst 1 350. Punkten gäller inte hamn för Försvarsmakten.
24 kap 2 §	63.20	7	C	Fiskehamn eller hamn för Försvarsmakten. Anmälningsplikten gäller inte fiskehamn som är tillståndspliktig enligt 1 §.
-	63.2001	4	U	Fritidsbåtshamn, för mer än 600 båtar, med uppläggning eller upptag
-	63.2002	3	U	Fritidsbåtshamn, för mer än 200 men högst 600 båtar, med uppläggning eller upptag
	63.2003	1	U	Fritidsbåtshamn, för mer än 50 men högst 200 båtar, med uppläggning eller upptag
	63.2004	1	U	Fritidsbåtshamn, för högst 50 båtar, med uppläggning eller upptag
	63.2005	1	U	Fritidsbåtshamn utan uppläggning eller upptag
				Flygplatser
24 kap 3 §	63.30		A	Civil flygplats med en instrumentbana som är längre än 1 200 meter. Tillståndsplikten gäller inte flygplats som är tillståndspliktig enligt 4 §.

Lagrum i MPF	VK/ KK	AK	PN	Beskrivning
	63.30-1	28		- Mer än 50 000 landningar per kalenderår.
	63.30-2	20		- Mer än 20 000 landningar men högst 50 000 landningar per kalenderår.
	63.30-3	16		- Mer än 5 000 landningar men högst 20 000 landningar per kalenderår.
	63.30-4	10		- Högst 5 000 landningar per kalenderår.
24 kap 4 §	63.40	13	B	Flottiljflygplats eller civil flygplats med infrastruktur för militär flygverksamhet, om instrumentbanan på flottiljflygplatsen eller den civila flygplatsen är längre än 1 200 meter.
-	63.4001	4	U	Flottiljflygplats eller civil flygplats med infrastruktur för militär flygverksamhet, om instrumentbanan på flottiljflygplatsen eller den civila flygplatsen är kortare än 1 200 meter.
24 kap 5 §	63.50	4	C	Flygplats för motordrivna luftfartyg där mer än 500 flygrörelser per kalenderår äger rum. Anmälningssplikten gäller inte om flygplatsen är tillståndspliktig enligt 3 eller 4 §.
-	63.5001	1	U	Flygplats för motordrivna luftfartyg där högst 500 flygrörelser per kalenderår äger rum.
				Annan trafikinfrastruktur
-	63.10001	26	U	Väganläggning i drift upplåten för allmän trafik, med en sammanlagd trafik med mer än 1 000 miljoner ¹ fordonskilometer per kalenderår.
-	63.10002	19	U	Väganläggning i drift upplåten för allmän trafik, med en sammanlagd trafik med mer än 500 miljoner ² fordonskilometer per kalenderår.
-	63.10003	16	U	Väganläggning i drift upplåten för allmän trafik, med en sammanlagd trafik med mer än 100 miljoner ³ fordonskilometer per kalenderår.
-	63.10004	1	U	Parkering
-	63.10101	19	U	Spåranläggning i drift för lokal kollektivtrafik med en sammanlagd spårlängd över 80 kilometer.
-	63.10102	13	U	Spåranläggning i drift för regional kollektivtrafik eller nationell person och/eller godstrafik med en sammanlagd spårlängd över 30 kilometer.
-	63.10103	8	U	Övriga spåranläggningar.
				LABORATORIER
25 kap 1 §	73.10	7	C	Kemiska eller biologiska laboratorier med en total golvyta som är större än 5 000 kvadratmeter. Anmälningssplikten gäller inte laboratorier som

¹ Motsvarar en vägsträcka på c:a 55 km med 50.000 fordonspassager per dygn

² Motsvarar en vägsträcka på c:a 55 km med 25.000 fordonspassager per dygn

³ Motsvarar en vägsträcka på c:a 25 km med 10.000 fordonspassager per dygn

Lagrum i MPF	VK/ KK	AK	PN	Beskrivning
				1. ingår i verksamhet som är tillstånds- eller anmälningspliktig enligt någon annan bestämmelse i denna förordning, 2. är tillstånds- eller anmälningspliktiga enligt 13 kap. miljöbalken, eller 3. ingår i utbildningslokaler som är anmälningspliktiga enligt 38 § förordningen (1998:899) om miljöfarlig verksamhet och hälsoskydd.
-	73.1001	7	U	Kemiska eller biologiska laboratorier för utbildning med en total golvyta som är större än 5 000 kvadratmeter.
-	73.1002	2	U	Kemiska eller biologiska laboratorier med en total golvyta som är större än 20 kvadratmeter men högst 5 000 kvadratmeter.
	73.1003	1	U	Kemiska eller biologiska laboratorier med en total golvyta som är högst 20 kvadratmeter.
TANKRENGÖRING				
26 kap 1 §	74.10		B	Anläggning för rengöring av cisterner, tankar eller fat som i annan verksamhet än den egna används för förvaring eller transport av kemiska produkter och där någon kemisk produkt, a) enligt föreskrifter som har meddelats av Kemikalieinspektionen har klassificerats med de riskfraser som ingår i faroklasserna ”mycket giftig”, ”giftig”, ”frätande”, ”cancerframkallande”, ”mutagen”, ”reproduktionstoxisk” eller ”miljöfarlig”, eller b) enligt Europaparlamentets och rådets förordning (EG) nr 1272/2008 av den 16 december 2008 om klassificering, märkning och förpackning av ämnen och blandningar, ändring och upphävande av direktiven 67/548/EEG och 1999/45/EG samt ändring av förordning (EG) nr 1907/2006 uppfyller kriterierna för att klassificeras i faroklasserna ”akut toxicitet kategori 1”, ”akut toxicitet kategori 2”, ”akut toxicitet kategori 3”, ”specifik organtoxicitet enstaka exponering kategori 1”, ”specifik organtoxicitet upprepad exponering kategori 1”, ”frätande för huden kategori 1A”, ”frätande för huden kategori 1B”, ”frätande för huden kategori 1C”, ”cancerogenitet kategori 1A”, ”cancerogenitet kategori 1B”, ”cancerogenitet kategori 2”, ”mutagenitet i könsceller kategori 1A”, ”mutagenitet i könsceller kategori 1B”, ”mutagenitet i könsceller kategori 2”, ”reproduktionstoxicitet kategori 1A”,

Lagrum i MPF	VK/ KK	AK	PN	Beskrivning
	74.10-1	9		<p>”reproduktionstoxicitet kategori 1B”, ”reproduktionstoxicitet kategori 2”, ”farligt för vattenmiljön kategori akut 1”, ”farligt för vattenmiljön kategori kronisk 1”, ”farligt för vattenmiljön kategori kronisk 2”, ”farligt för vattenmiljön kategori kronisk 3”, ”farligt för vattenmiljön kategori kronisk 4” eller ”farligt för ozonskiktet”.</p> <p>- Rengöring av cisterner, tankar eller fat som i annan verksamhet än den egna används för förvaring eller transport av mer än 500 kubikmeter per kalenderår.</p> <p>- Rengöring av cisterner, tankar eller fat som i annan verksamhet än den egna används för förvaring eller transport av högst 500 kubikmeter per kalenderår.</p>
	74.10-2	7		
26 kap 2 §	74.20	6	C	<p>Anläggning för rengöring av cisterner, tankar eller fat som används för förvaring eller för transport av kemiska produkter.</p> <p>Anmälningssplikten gäller inte om verksamheten är tillståndspliktig enligt 1 §.</p>
HÄLSO- OCH SJUKVÅRD				
27 kap 1 §	85.10	9	C	Sjukhus med fler än 200 vårdplatser.
-	85.1001	6	U	Sjukhus med högst 200 vårdplatser.
27 kap 2 §	85.20	5	C	Anläggning för sterilisering av sjukvårdsartiklar, om etylenoxid används som steriliseringsmedel.
-	85.3001	1	U	Tandläkarmottagning.
	85.4001	1	U	Djursjukhus och liknande
RENING AV AVLOPPSVATTEN				
28 kap 1 §	90.10		B	<p>Avloppsreningsanläggning som omfattas av lagen (2006:412) om allmänna vattentjänster och som tar emot avloppsvatten med en föroreningsmängd som motsvarar 2 000 personekvivalenter eller mer.</p> <p>- mottagande av en föroreningsmängd som motsvarar mer än 100 000 personekvivalenter.</p> <p>- mottagande av en föroreningsmängd som motsvarar mer än 20 000 personekvivalenter men högst 100 000 personekvivalenter.</p>
	90.10-1	20		
	90.10-2	16		
	90.10-3	9		

Lagrum i MPF	VK/ KK	AK	PN	Beskrivning
				- mottagande av en föroreningsmängd som motsvarar mer än 2 000 personekvivalenter men högst 20 000 personekvivalenter.
28 kap 2 §	90.11		B	Avloppsreningsanläggning med en anslutning av 2 000 personer eller fler. Tillståndsplikten gäller inte om verksamheten är tillståndspliktig enligt 1 §.
	90.11-1	20		- Anslutning av fler än 100 000.
	90.11-2	16		- Anslutning av fler än 20 000 personer men högst 100 000 personer.
	90.11-3	9		- Anslutning av fler än 2 000 personer men högst 20 000 personer.
28 kap 3 §	90.15-i	16	B	Avloppsreningsanläggning som tar emot avloppsvatten från en eller flera sådana anläggningar som avses i 1 kap. 2 § industriutsläppsförordningen (2013:250). Tillståndsplikten gäller inte om verksamheten är tillståndspliktig enligt 1 §.
28 kap 4 §	90.16		C	Avloppsreningsanläggning som tar emot avloppsvatten med en föroreningsmängd som motsvarar mer än 200 men mindre än 2 000 personekvivalenter.
	90.16-1	7		-mottagande av en föroreningsmängd som motsvarar mer än 500 personekvivalenter men mindre än 2000 personekvivalenter.
	90.16-2	5		- mottagande av en föroreningsmängd som motsvarar mer än 200 personekvivalenter men mindre än 500 personekvivalenter.
-	90.2001	4	U	Avloppsreningsanläggning som tar emot avloppsvatten med en föroreningsmängd som motsvarar mer än 100 men högst 200 personekvivalenter.
-	90.2002	4	U	Avloppsreningsanläggning som tar emot avloppsvatten med en föroreningsmängd som motsvarar mer än 25 men högst 100 personekvivalenter.
	90.2003	1	U	Avloppsledningsnät, inklusive pumpstationer mm
				AVFALL
29 kap 1 §				Med <i>avfall</i> , <i>återvinna avfall</i> , <i>förbereda avfall för återanvändning</i> , <i>materialåtervinna avfall</i> , <i>bortskaffa avfall</i> , <i>samla in avfall</i> och <i>utjämt bil</i> avses i detta kapitel detsamma som i 15 kap. miljöbalken.
29 kap 2 §				Med <i>farligt avfall</i> och <i>deponering</i> avses i detta kapitel detsamma som i avfallsförordningen (2011:927).

Lagrum i MPF	VK/ KK	AK	PN	Beskrivning
29 kap 3 §				Med <i>inert avfall</i> avses i detta kapitel detsamma som i 3 a § förordningen (2001:512) om deponering av avfall.
29 kap 4 §				Med <i>avfallsförbränningsanläggning</i> och <i>samförbränningsanläggning</i> avses i detta kapitel detsamma som i förordningen (2013:253) om förbränning av avfall.
				Förbränning
29 kap 5 §	90.180-i		A	Samförbränningsanläggning där farligt avfall förbränns, om den tillförda mängden farligt avfall är mer än 10 ton per dygn eller mer än 2 500 ton per kalenderår.
	90.180-i1	31		- Den tillförda mängden farligt avfall är mer än 25 000 ton per kalenderår.
	90.180-i2	28		- Den tillförda mängden farligt avfall är mer än 10 000 ton men högst 25 000 ton per kalenderår.
	90.180-i3	20		- Den tillförda mängden farligt avfall är mer än 2 500 ton men högst 10 000 ton per kalenderår.
29 kap 6 §	90.181-i		A	Avfallsförbränningsanläggning där farligt avfall förbränns, om den tillförda mängden farligt avfall är mer än 10 ton per dygn eller mer än 2 500 ton per kalenderår.
	90.181-i1	31		- Den tillförda mängden farligt avfall är mer än 25 000 ton per kalenderår.
	90.181-i2	28		- Den tillförda mängden farligt avfall är mer än 10 000 ton men högst 25 000 ton per kalenderår.
	90.181-i3	20		- Den tillförda mängden farligt avfall är mer än 2 500 ton men högst 10 000 ton per kalenderår.
29 kap 7 §	90.190	10	B	Samförbränningsanläggning där farligt avfall förbränns, om den tillförda mängden avfall är högst 10 ton per dygn men högst 2 500 ton per kalenderår.
29 kap 8 §	90.191	10	B	Avfallsförbränningsanläggning där farligt avfall förbränns, om den tillförda mängden avfall är högst 10 ton per dygn eller högst 2 500 ton per kalenderår.
29 kap 9 §	90.200-i	26	A	Samförbränningsanläggning där icke-farligt avfall förbränns, om den tillförda mängden avfall är mer än 100 000 ton per kalenderår. I den tillförda mängden inräknas inte rent träavfall eller avfall som anges i 17 § 1-3 och 5 i förordningen (2013:253) om förbränning av avfall.
29 kap 10 §	90.201-i	26	A	Avfallsförbränningsanläggning där icke-farligt avfall förbränns, om den tillförda mängden avfall är mer än 100 000 ton per kalenderår.

Lagrum i MPF	VK/ KK	AK	PN	Beskrivning
				I den tillförda mängden inräknas inte rent träavfall eller avfall som anges i 17 § 1-3 och 5 i förordningen (2013:253) om förbränning av avfall.
29 kap 11 §	90.210-i	20	B	Samförbränningsanläggning där icke-farligt avfall förbränns, om den tillförda mängden avfall är 1. mer än 3 ton per timme, eller 2. mer än 18 000 ton men högst 100 000 ton per kalenderår. I den tillförda mängden inräknas inte rent träavfall eller avfall som anges i 17 § 1-3 och 5 i förordningen (2013:253) om förbränning av avfall.
29 kap 12 §	90.211-i	20	B	Avfallsförbränningsanläggning där icke-farligt avfall förbränns, om den tillförda mängden avfall är 1. mer än 3 ton per timme, eller 2. mer än 18 000 ton men högst 100 000 ton per kalenderår. I den tillförda mängden inräknas inte rent träavfall eller avfall som anges i 17 § 1-3 och 5 i förordningen (2013:253) om förbränning av avfall.
29 kap 13 §	90.212-i	13	B	Samförbränningsanläggning där animaliskt avfall förbränns om den tillförda mängden avfall är 1. mer än 10 ton per dygn, eller 2. mer än 2 500 ton men högst 18 000 ton per kalenderår.
29 kap 14 §	90.213-i	13	B	Avfallsförbränningsanläggning där animaliskt avfall förbränns om den tillförda mängden avfall är 1. mer än 10 ton per dygn, eller 2. mer än 2 500 ton men högst 18 000 ton per kalenderår.
29 kap 15 §	90.220 90.220-1 90.220-2 90.220-3	 10 8 7	B	Samförbränningsanläggning där icke-farligt avfall förbränns, om den tillförda mängden avfall är 1. högst 3 ton per timme, eller 2. mer än 50 ton men högst 18 000 ton per kalenderår. I den tillförda mängden inräknas inte rent träavfall eller avfall som anges i 17 § 1-3 och 5 i förordningen (2013:253) om förbränning av avfall. - Den tillförda mängden avfall är större än 10 000 ton men högst 18 000 ton per kalenderår. - Den tillförda mängden avfall är större än 1000 ton men högst 10 000 ton per kalenderår. - Den tillförda mängden avfall är större än 50 ton men högst 1 000 ton per kalenderår.
29 kap 16 §	90.221		B	Avfallsförbränningsanläggning där icke-farligt avfall förbränns, om den tillförda mängden avfall är

Lagrum i MPF	VK/ KK	AK	PN	Beskrivning
	90.221-1	10		1. högst 3 ton per timme, eller 2. mer än 50 ton men högst 18 000 ton per kalenderår. I den tillförda mängden inräknas inte rent träavfall eller avfall som anges i 17 § 1-3 och 5 i förordningen (2013:253) om förbränning av avfall.
	90.221-2	8		- Den tillförda mängden avfall är större än 10 000 ton men högst 18 000 ton per kalenderår.
	90.221-3	7		- Den tillförda mängden avfall är större än 1000 ton men högst 10 000 ton per kalenderår. - Den tillförda mängden avfall är större än 50 ton men högst 1 000 ton per kalenderår.
29 kap 17 §	90.230	3	C	Samförbrännings- eller avfallsförbränningsanläggning där icke-farligt avfall förbränns yrkesmässigt, om den tillförda mängden är högst 50 ton per kalenderår. Anmälningssplikten gäller inte anläggning som endast förbränner rent träavfall eller avfall som anges i 17 § 1-3 och 5 i förordningen (2013:253) om förbränning av avfall
-	90.23001	2	U	Samförbrännings- eller avfallsförbränningsanläggning där icke-farligt avfall förbränns om den tillförda mängden är högst 50 ton per kalenderår. Punkten gäller inte anläggning som endast förbränner rent träavfall eller avfall som anges i 17 § 1-3 och 5 i förordningen (2013:253) om förbränning av avfall
				Deponering
29 kap 18 §	90.271		B	Uppläggnings av muddermassa 1. på ett sätt som kan förorena mark, vattenområde eller grundvatten, om föroreningsrisken inte endast är ringa, eller 2. i större mängd än 1 000 ton.
	90.271-1	10		- Där föroreningsrisken inte endast är ringa, eller i större mängd än 2 500 ton.
	90.271-2	7		- Där föroreningsrisken inte endast är ringa, eller i större mängd är 1 000 ton men högst 2 500 ton.
29 kap 19 §	90.281	3	C	Deponering av icke-farliga muddermassor på land längs små sund, kanaler eller vattendämlar som massorna har muddrats från, om 1. mängden massor är högst 1 000 ton och 2. föroreningsrisken endast är ringa.
-	90.28001	1	U	Uppläggnings av snö från gatuhållning.

Lagrum i MPF	VK/ KK	AK	PN	Beskrivning
29 kap 20 §	90.290-i	26	A	Deponering av icke-farligt avfall som inte är inert, om den tillförda mängden avfall är mer än 100 000 ton per kalenderår.
29 kap 21 §	90.300-i		B	Deponering av icke-farligt avfall som inte är inert, om 1. den tillförda mängden är mer än 2 500 ton men högst 100 000 ton avfall per kalenderår, eller 2. mängden avfall som deponeras är mer än 25 000 ton. Tillståndsplikten gäller inte om deponeringen är tillståndspliktig enligt 20 §.
	90.300-i1	15		- Den tillförda mängden avfall är mer än 20 000 ton men högst 100 000 ton per kalenderår.
	90.300-i2	10		- Den tillförda mängden avfall är mer än 10 000 ton men högst 20 000 ton per kalenderår.
	90.300-i3	8		- Den tillförda mängden avfall är mer än 2 500 ton men högst 10 000 ton per kalenderår.
29 kap 22 §	90.310		B	Deponering av icke-farligt avfall. Tillståndsplikten gäller inte om deponeringen är tillstånds- eller anmälningspliktig enligt 18, 19, 20 eller 21 §.
	90.310-1	12		- Den tillförda mängden avfall är mer än 10 000 ton per kalenderår.
	90.310-2	9		- Den tillförda mängden avfall är mer än 2 500 ton men högst 10 000 ton per kalenderår.
	90.310-3	7		- Den tillförda mängden avfall är högst 2 500 ton per kalenderår.
29 kap 23 §	90.320-i		A	Deponering av farligt avfall, om deponin tillförs mer än 10 000 ton farligt avfall per kalenderår.
	90.320-i1	32		- Den tillförda mängden avfall är mer än 100 000 ton per kalenderår.
	90.320-i2	29		- Den tillförda mängden avfall är mer än 25 000 ton men högst 100 000 ton per kalenderår.
	90.320-i3	26		- Den tillförda mängden avfall är mer än 10 000 ton men högst 25 000 ton per kalenderår
29 kap 24 §	90.330-i	18	B	Deponering av farligt avfall, om 1. den tillförda mängden farligt avfall är mer än 2 500 ton men högst 10 000 ton per kalenderår, eller 2. mängden farligt avfall som deponeras är mer än 25 000 ton. Tillståndsplikten gäller inte om deponeringen är tillståndspliktig enligt 23 §.

Lagrum i MPF	VK/ KK	AK	PN	Beskrivning
29 kap 25 §	90.340		B	Deponering av farligt avfall, om deponeringen inte är tillståndspliktig enligt 23 eller 24 §.
	90.340-1	12		- Den tillförda mängden avfall är mer än 1 000 ton men högst 2 500 ton per kalenderår.
	90.340-2	7		- Den tillförda mängden avfall är högst 1 000 ton per kalenderår.
29 kap 26 §	90.341	3	C	Sluttäckt deponi där sluttäckningen har godkänts enligt 32 § förordningen (2001:512) om deponering av avfall, fram till dess åtgärder inte längre behöver vidtas enligt 33 § samma förordning.
	90.34101	1	U	Sluttäckt deponi som inte omfattas av anmälningsplikt enligt 26 §.
				Återvinning eller bortskaffande av avfall som uppkommit i egen verksamhet
29 kap 27 §	90.381	6	B	1. Återvinning av farligt avfall som har uppkommit i egen verksamhet, om mängden avfall är mer än 500 ton men högst 2 500 ton per kalenderår, eller 2. Bortskaffning av farligt avfall som har uppkommit i egen verksamhet, om mängden avfall är högst 2 500 ton per kalenderår. Tillståndsplikten gäller inte om behandling är anmälningspliktig enligt 38 §.
29 kap 28 §	90.383	6	B	Behandling av farligt avfall som har uppkommit i egen verksamhet, om mängden avfall är mer än 2 500 ton per kalenderår. Tillståndsplikten gäller inte om behandling är anmälningspliktig enligt 67 §.
29 kap 29 §	90.391	4	C	Återvinning av farligt avfall som har uppkommit i egen verksamhet, om 1. mängden avfall är högst 500 ton per kalenderår, och 2. behandlingen leder till materialåtervinning
				Biologisk behandling
29 kap 30 §	90.161	7	B	Behandling av icke-farligt avfall genom biologisk behandling om avfallet inte är park- och trädgårdsavfall och 1. den tillförda mängden avfall är mer än 500 ton men högst 18 750 ton per kalenderår, eller 2. om behandlingen enbart sker genom anaerob biologisk nedbrytning och den tillförda mängden avfall är mer än 500 ton men högst 25 000 ton per kalenderår Tillståndsplikten gäller inte om behandlingen 1. är tillståndspliktig enligt 66 §, eller 2. är tillstånds- eller anmälningspliktig enligt 21 kap. 2 eller 3 §

Lagrum i MPF	VK/ KK	AK	PN	Beskrivning
29 kap 31 §	90.171		C	Behandling av icke-farligt avfall genom biologisk behandling, om 1. avfallet inte är park- och trädgårdsavfall och den tillförda mängden är mer än 10 ton men högst 500 ton per kalenderår, eller 2. avfallet är park- och trädgårdsavfall och den tillförda mängden är mer än 50 ton men högst 18 750 ton per kalenderår. Anmälningsplikten gäller inte om behandlingen är tillstånds- eller anmälningspliktig enligt 21 kap. 2 eller 3 §
	90.171-1	5		- Den tillförda mängden annat avfall än park- och trädgårdsavfall är mer än 100 ton men högst 500 ton per kalenderår.
	90.171-2	4		- Den tillförda mängden annat avfall än park- och trädgårdsavfall är mer än 10 ton men högst 100 ton per kalenderår.
	90.171-3	3		- Den tillförda mängden park- och trädgårdsavfall är mer än 50 ton men högst 18 750 ton per kalenderår.
-	90.17001	1	U	Behandling av icke-farligt avfall genom biologisk behandling, om 1. avfallet inte är park- och trädgårdsavfall och den tillförda mängden är högst 10 ton per kalenderår, eller 2. avfallet är park- och trädgårdsavfall och den tillförda mängden är högst 50 ton per kalenderår.
Animaliskt avfall				
29 kap 32 §	90.241-i		B	Behandling av animaliskt avfall på annat sätt än genom biologisk behandling eller förbränning, om den tillförda mängden avfall är mer än 10 ton per dygn eller mer än 2 500 ton per kalenderår.
	90.241-i1	16		- behandla mer än 10 000 ton animaliskt avfall.
	90.241-i2	10		- behandla mer än 2 500 ton men högst 10 000 ton animaliskt avfall.
29 kap 33 §	90.251	10	C	Yrkesmässig behandling av animaliskt avfall på annat sätt än genom biologisk behandling eller förbränning, om den tillförda mängden avfall är högst 10 ton per dygn eller högst 2 500 ton per kalenderår.
Återvinning för anläggningsändamål				
29 kap 34 §	90.131		B	Återvinning av icke-farligt avfall för anläggningsändamål på ett sätt som kan förorena mark, vattenområde eller grundvatten, om föroreningsrisken inte endast är ringa.

Lagrum i MPF	VK/ KK	AK	PN	Beskrivning
	90.131-1	11		- Mer än 10 000 ton totalt upplagda massor på en och samma sammanhängande plats.
	90.131-2	10		- Mer än 2 500 ton men högst 10 000 ton totalt upplagda massor på en och samma sammanhängande plats.
	90.131-3	9		- Mer än 1 000 ton men högst 2 500 ton totalt upplagda massor på en och samma sammanhängande plats.
	90.131-4	8		- Mer än 50 ton men högst 1 000 ton totalt upplagda massor på en och samma sammanhängande plats.
	90.131-5	7		- Högst 50 ton totalt upplagda massor på en och samma sammanhängande plats.
29 kap 35 §	90.141	1	C	Återvinning av icke-farligt avfall för anläggningsändamål på ett sätt som kan förorena mark, vattenområde eller grundvatten, om föroreningsrisken är ringa.
				Uppgrävda massor
29 kap 36 §	90.361	8	B	Behandling av farligt avfall som utgörs av uppgrävda massor, om mängden avfall är högst 2 500 ton per kalenderår. Tillståndsplikten gäller inte om behandlingen är tillstånds- eller anmälningspliktig enligt 25 eller 37 §.
29 kap 37 §	90.370	1	C	Behandling av avfall som utgörs av uppgrävda förorenade massor från den plats där behandlingen sker, om behandlingen pågår under högst en tolv månadersperiod och inte är tillståndspliktig enligt 21, 22, 23, 24 eller 25 §.
				Konvertering av smittförande avfall
29 kap 38 §	90.382	1	C	Konvertera smittförande avfall på ett sjukhus
				Avvattning
29 kap 39 §	90.375	7	C	Avvattning av icke-farligt eller farligt avfall, om mängden avfall som behandlas är högst 2 000 ton per kalenderår.
				Mekanisk bearbetning och sortering
29 kap 40 §	90.100		B	Återvinning av mer än 10 000 ton icke-farligt avfall per kalenderår genom mekanisk bearbetning. Tillståndsplikten gäller inte 1. för att genom krossning, siktning eller motsvarande mekanisk bearbetning återvinna avfall för byggnads- eller anläggningsändamål, eller 2. om återvinningen är tillståndspliktig enligt 65 §. - Den hanterade avfallsmängden är större än 50 000 ton per kalenderår.

Lagrum i MPF	VK/ KK	AK	PN	Beskrivning
	90.100-1	20		- Den hanterade avfallsmängden är större än 10 000 ton men högst 50 000 ton per kalenderår.
	90.100-2	12		
29 kap 41 §	90.110		C	1. Yrkesmässigt återvinna icke-farligt avfall genom mekanisk bearbetning, om den tillförda mängden avfall är högst 10 000 ton per kalenderår, eller 2. genom krossning, siktning eller motsvarande mekanisk bearbetning återvinna avfall för byggnads- eller anläggningsändamål.
	90.110-1	8		- Den hanterade avfallsmängden är större än 5 000 ton men högst 10 000 ton avfall per kalenderår.
	90.110-2	7		- Den hanterade avfallsmängden är högst 5 000 ton avfall per kalenderår.
	90.110-3	1		- Tillfällig krossning/återvinning för byggnads- eller anläggningsändamål
29 kap 42 §	90.70		B	Sortering av icke-farligt avfall, om mängden avfall är mer än 10 000 ton per kalenderår. Tillståndsplikten gäller inte för att sortera avfall för byggnads- eller anläggningsändamål.
	90.70-1	11		- Den hanterade avfallsmängden är mer än 75 000 ton per kalenderår.
	90.70-2	10		- Den hanterade avfallsmängden är mer än 10 000 ton men högst 75 000 ton per kalenderår
29 kap 43 §	90.80	6	C	Sortering av icke-farligt avfall, om mängden avfall är 1. mer än 1 000 ton per kalenderår och avfallet ska användas för byggnads- eller anläggningsändamål, eller 2. mer än 1 000 ton men högst 10 000 ton per kalenderår i andra fall.
-	90.8001	1	U	Sortering av icke-farligt avfall, om mängden avfall är högst 1 000 ton per kalenderår.
				Elavfall
29 kap 44 §	90.90	6	C	Yrkesmässigt sortera, demontera eller på annat sätt behandla avfall som utgörs av elektriska eller elektroniska produkter innan ytterligare behandling. Anmälningssplikten gäller inte behandling av komponenter eller utrustning som innehåller isolerolja.
				Uttjänta fordon
29 kap 45 §	90.119		B	Tömning, demontera eller på annat sätt yrkesmässigt återvinna sådana uttjänta motordrivna fordon som inte omfattas av bilskrottningsförordningen (2007:186).

Lagrum i MPF	VK/ KK	AK	PN	Beskrivning
	90.119-1	14		Tillståndsplikten gäller inte om återvinningen är anmälningspliktig enligt 46 § 2.
	90.119-2	8		- Den hanterade avfallsmängden är större än 10 000 ton per kalenderår. - Den hanterade avfallsmängden är högst 10 000 ton per kalenderår.
29 kap 46 §	90.120	6	C	Tömma, demontera eller på annat sätt yrkesmässigt återvinna 1. uttjänta bilar som omfattas av bilskrotningsförordningen (2007:186), eller 2. andra uttjänta motordrivna fordon vars totalvikt inte överstiger 3 500 kilogram, om fordonen återvinns av en bilskrotare som är auktoriserad enligt bilskrotningsförordningen.
				Förberedelse för återanvändning
29 kap 47 §	90.29	1	C	Yrkesmässigt förbereda avfall för återanvändning
				Lagring som en del av att samla in avfall
29 kap 48 §	90.30		B	Lagring av icke-farligt avfall som en del av att samla in det, om mängden avfall vid något tillfälle är 1. mer än 30 000 ton och avfallet ska användas för byggnads- eller anläggningsändamål, eller 2. mer än 10 000 ton annat icke-farligt avfall i andra fall.
	90.30-1	11		-1. mer än 300 000 ton och avfallet ska användas för byggnads- eller anläggningsändamål, eller 2. mer än 100 000 ton i andra fall.
	90.30-2	9		-1. mer än 150 000 ton men högst 300 000 ton och avfallet ska användas för byggnads- eller anläggningsändamål, eller 2. mer än 50 000 ton men högst 100 000 ton i andra fall.
	90.30-3	8		-1. mer än 30 000 ton men högst 150 000 ton och avfallet ska användas för byggnads- eller anläggningsändamål, eller 2. mer än 10 000 ton men högst 50 000 ton i andra fall.
29 kap 49 §	90.40	3	C	Lagring av icke-farligt avfall som en del av att samla in det, om mängden avfall vid något tillfälle är 1. mer än 10 ton men högst 30 000 ton och avfallet ska användas för byggnads- eller anläggningsändamål, eller

Lagrum i MPF	VK/ KK	AK	PN	Beskrivning
				2. mer än 10 ton men högst 10 000 ton annat icke-farligt avfall i andra fall.
-	90.4001	1	U	Lagring av icke-farligt avfall som en del av att samla in det, om mängden avfall vid något tillfälle är högst 10 ton.
	90.4002	1	U	Återvinningsplatser för producentavfall (förpackningar) avsedda för allmänheten
29 kap 50 §	90.50		B	Lagring av farligt avfall som en del av att samla in det, om mängden avfall vid något tillfälle är 1. mer än 5 ton och utgörs av olja, 2. mer än 30 ton och utgörs av blybatterier, 3. mer än 50 ton och utgörs av elektriska eller elektroniska produkter, 4. mer än 30 ton och utgörs av impregnerat trä, 5. mer än 50 ton och utgörs av motordrivna fordon, eller 6. mer än 1 ton i andra fall.
	90.50-1	12		1. Om mängden farligt avfall vid något tillfälle är mer än 50 ton
	90.50-2	11		2. Om mängden farligt avfall vid något tillfälle uppgår till 6. mer än 10 ton men högst 50 ton annat farligt avfall.
	90.50-3	9		3. Om mängden farligt avfall vid något tillfälle uppgår till 1. mer än 25 ton men högst 50 ton olja, eller 6. mer än 5 ton men högst 10 ton annat farligt avfall.
	90.50-4	8		4. Om mängden farligt avfall vid något tillfälle uppgår till 1. mer än 15 ton men högst 25 ton olja, eller 6. mer än 2,5 ton men högst 5 ton annat farligt avfall.
	90.50-5	6		5. Om mängden farligt avfall vid något tillfälle uppgår till 1. mer än 5 ton men högst 15 ton olja, 2. mer än 30 ton men högst 50 ton blybatterier, 4. mer än 30 ton men högst 50 ton impregnerat trä, eller 6. mer än 1 ton men högst 2,5 ton annat farligt avfall.

Lagrum i MPF	VK/ KK	AK	PN	Beskrivning
29 kap 51 §	90.60	1	C	Lagring av farligt avfall som en del av att samla in det, om mängden avfall vid något tillfälle är 1. mer än 200 kilogram men högst 5 ton och utgörs av olja, 2. mer än 1 500 kilogram men högst 30 ton och utgörs av blybatterier, 3. mer än 1 ton men högst 50 ton och utgörs av elektriska eller elektroniska produkter, 4. mer än 200 kilogram men högst 30 ton och utgörs av impregnerat trä, 5. högst 50 ton och utgörs av motordrivna fordon, eller 6. mer än 200 kilogram men högst 1 ton i andra fall.
	90.6001	1	U	Lagring av farligt avfall som en del av att samla in det, om mängden avfall vid något tillfälle är 1. högst 200 kilogram och utgörs av olja, 2. högst 1 500 kilogram och utgörs av blybatterier, 3. högst 1 ton och utgörs av elektriska eller elektroniska produkter, 4. högst 200 kilogram och utgörs av impregnerat trä, 5. högst 200 kilogram i andra fall.
				Långtidslagring, djupt bergförvar och underjordsförvar
29 kap 52 §	90.454-i	26	A	Underjordsförvara mer än 50 ton farligt avfall.
29 kap 53 §	90.455	26	A	Permanent lagring av kvicksilveravfall med minst 0,1 viktprocent kvicksilver i djupt bergförvar. Tillståndsplikten gäller inte om lagringen är tillståndspliktig enligt 52 §.
29 kap 54 §	90.457	17	A	Underjordsförvara högst 50 ton farligt avfall.
29 kap 55 §	90.458	20	B	Underjordsförvara icke-farligt avfall
				Lagring i avvaktan på återvinning eller bortskaffande
29 kap 56 §	90.408-i	12	B	Lagring av farligt avfall i avvaktan på sådan behandling som kräver tillstånd enligt 5, 6, 7, 8 eller 67 §, om mängden avfall vid något tillfälle är mer än 50 ton.
				Fartygsåtervinning
29 kap 57 §	90.451	30	A	Återvinning av avfall genom sådant yrkesmässigt omhändertagande av fartyg som omfattas av Europaparlamentets och rådets förordning (EU) nr 1257/2013 av den 20 november 2013 om återvinning av fartyg och om ändring av förordning (EG) nr 1013/2006 och direktiv 2009/16/EG, i den ursprungliga lydelsen.

Lagrum i MPF	VK/ KK	AK	PN	Beskrivning
				Radioaktivt avfall
29 kap 58 §	90.460	24	A	Behandling av högaktivt radioaktivt avfall, slutförvara radioaktivt avfall eller lagra radioaktivt avfall.
29 kap 59 §	90.470	24	A	Bearbeta, lagra, slutförvara eller på annat sätt hantera använt kärnbränsle, kärnavfall eller annat radioaktivt avfall enligt lagen (1984:3) om kärnteknisk verksamhet eller strålskyddslagen (1988:220), om hanteringen inte är tillståndspliktig enligt 58 §.
				Lagring och avskiljning av koldioxid
29 kap 60 §	90.480	32	A	Anläggning för geologisk lagring av koldioxid, om mängden koldioxid som är planerad att lagras är mer än 100 000 ton
29 kap 61 §	90.485	27	B	Anläggning för geologisk lagring av koldioxid, om mängden koldioxid som är planerad att lagras är högst 100 000 ton
29 kap 62 §	90.500-i	27	B	Avskiljning av koldioxidströmmar för geologisk lagring av koldioxid från industriutsläppsverksamheter som beskrivs i 1 kap 2 § industriutsläppsförordningen (2013:250)
29 kap 63 §	90.510	27	B	Avskiljning av koldioxidströmmar för geologisk lagring av koldioxid från anläggningar som inte är tillståndspliktiga enligt 62 §
29 kap 64 §	90.520	6	C	Borring i syfte att bedöma om en plats är lämplig för geologisk lagring av koldioxid
				Andra verksamheter med återvinning eller bortskaffande
29 kap 65 §	90.406-i	14	B	Återvinna eller både återvinna och bortskaffa icke-farligt avfall, om den tillförda mängden avfall är mer än 75 ton per dygn eller mer än 18 750 ton per kalenderår och verksamheten avser <ol style="list-style-type: none"> 1. biologisk behandling, 2. behandling innan förbränning eller samförbränning 3. behandling i anläggning för fragmentering av metallavfall, eller 4. behandling av slagg eller aska. Om behandlingen enbart avser anaerob biologisk nedbrytning gäller tillståndsplikten endast om den tillförda mängden avfall är mer än 100 ton per dygn eller mer än 25 000 ton per kalenderår.
29 kap 66 §	90.405-i	12	B	Bortskaffa icke-farligt avfall, om den tillförda mängden avfall är mer än 50 ton per dygn eller mer än 12 500 ton per kalenderår och verksamheten avser <ol style="list-style-type: none"> 1. biologisk behandling,

Lagrum i MPF	VK/ KK	AK	PN	Beskrivning
				2. fysikalisk-kemisk behandling, 3. behandling innan förbränning eller samförbränning 4. behandling i anläggning för fragmentering av metallavfall, eller 5. behandling av slagg eller aska.
29 kap 67 §	90.435-i		A	Återvinna eller bortskaffa farligt avfall, om den tillförda mängden avfall är mer än 10 ton per dygn eller mer än 2 500 ton per kalenderår och verksamheten avser 1. biologisk behandling, 2. fysikalisk-kemisk behandling, 3. materialåtervinning av lösningsmedel 4. materialåtervinning av oorganiskt material, utom metaller och metallföreningar, 5. regenerering av syror eller baser, 6. återvinning av komponenter som används till att minska föroreningar, 7. återvinning av katalysatorer 8. omräffinerig eller annan behandling för återanvändning av olja, 9. invallning, 10. sammansmältning eller blandning innan behandling i en samförbrännings- eller avfallsförbränningsanläggning eller innan avfallet behandlas enligt någon av de andra punkterna i denna paragraf, eller 11. omförpackning innan behandling i en samförbrännings- eller avfallsförbränningsanläggning eller innan behandling av avfall enligt någon av de andra punkterna i denna paragraf.
	90.435-i1	32		- Den tillförda mängden avfall är mer än 25 000 ton per kalenderår.
	90.435-i2	28		- Den tillförda mängden avfall är mer än 10 000 ton men högst 25 000 ton per kalenderår.
	90.435-i3	17		- Den tillförda mängden avfall är mer än 2 500 ton men högst 10 000 ton per kalenderår.
29 kap 68 §	90.410	24	A	Behandling av icke-farligt avfall, om den tillförda mängden avfall är mer än 100 000 ton per kalenderår. Tillståndsplikten gäller inte om behandlingen är tillståndspliktig enligt någon annan bestämmelse i detta kapitel.
29 kap 69 §	90.420		B	Behandling av icke-farligt avfall, om den tillförda mängden avfall är mer än 500 ton men högst 100 000 ton per kalenderår.

Lagrum i MPF	VK/ KK	AK	PN	Beskrivning
	90.420-1	20		Tillståndsplikten gäller inte om behandlingen är tillståndspliktig enligt någon annan bestämmelse i detta kapitel. - Den tillförda mängden avfall är mer än 20 000 ton men högst 100 000 ton per kalenderår.
	90.420-2	14		- Den tillförda mängden avfall är mer än 10 000 ton men högst 20 000 ton per kalenderår.
	90.420-3	10		- Den tillförda mängden avfall är mer än 2 500 ton men högst 10 000 ton per kalenderår.
	90.420-4	8		- Den tillförda mängden avfall är mer än 1 000 ton men högst 2 500 ton per kalenderår.
	90.420-5	7		- Den tillförda mängden avfall är mer än 500 ton men högst 1 000 ton per kalenderår.
29 kap 70 §	90.430	3	C	Yrkesmässig behandling av icke-farligt avfall, om den tillförda mängden avfall är högst 500 ton per kalenderår. Anmälningsplikten gäller inte om behandlingen är anmälnings- eller tillståndspliktig enligt någon annan bestämmelse i detta kapitel.
29 kap 71 §	90.440		A	Behandling av farligt avfall, om den tillförda mängden avfall är mer än 2 500 ton per kalenderår. Tillståndsplikten gäller inte om behandlingen är tillståndspliktig enligt någon annan bestämmelse i detta kapitel.
	90.440-1	32		- den tillförda mängden avfall är mer än 25 000 ton per kalenderår.
	90.440-2	28		- den tillförda mängden avfall är mer än 10 000 ton men högst 25 000 ton per kalenderår.
	90.440-3	17		- den tillförda mängden avfall är mer än 2 500 ton men högst 10 000 ton per kalenderår.
29 kap 72 §	90.450		B	Yrkesmässig behandling av farligt avfall, om den tillförda mängden avfall är högst 2 500 ton per kalenderår. Tillståndsplikten gäller inte om behandlingen är tillståndspliktig enligt någon annan bestämmelse i detta kapitel.
	90.450-1	15		- den tillförda mängden avfall är mer än 1 000 ton men högst 2 500 ton per kalenderår
	90.450-2	12		- den tillförda mängden avfall är mer än 50 ton men högst 1 000 ton per kalenderår
	90.450-3	8		

Lagrum i MPF	VK/ KK	AK	PN	Beskrivning
				- den tillförda mängden avfall är högst 50 ton per kalenderår
				SKJUTFÄLT, SKJUTBANOR OCH SPORTANLÄGGNINGAR
30 kap 1 §	92.10	7	B	Skjutfält för skjutning med grovkalibriga vapen (kaliber större än 20 millimeter) eller för sprängningar av ammunition, minor eller andra sprängladdningar.
30 kap 2 §	92.20		C	Skjutbana som är stadigvarande inrättad för skjutning utomhus med skarp ammunition till finkalibriga vapen (kaliber mindre än 20 millimeter) för mer än 5 000 skott per kalenderår.
	92.20-1	3		- Mer än 100 000 skott per kalenderår.
	92.20-2	1		- Mer än 20 000 skott men högst 100 000 skott per kalenderår.
	92.20-3	1		- Mer än 5 000 skott men högst 20 000 skott per kalenderår.
-	92.2001	1	U	Skjutbana som är stadigvarande inrättad för skjutning utomhus med skarp ammunition till finkalibriga vapen (kaliber högst 20 millimeter) för högst 5 000 skott per kalenderår.
30 kap 3§	92.30	2	C	Permanent tävlings-, tränings- eller testbana för motorfordon.
-	92.10001	1	U	Golfbana med sammanlagt mer än 18 hål.
-	92.10002	1	U	Golfbana med sammanlagt högst 18 hål.
-	92.10003	1	U	Golfbana med sammanlagt högst 9 hål.
				TEXTILTVÄTTERIER
31 kap 1 §	93.10	5	C	Tvättereri för mer än 2 ton tvättgods per dygn. Anmälningssplikten gäller inte om 1. utsläpp av vatten från verksamheten leds till ett avloppsreningsverk som är tillståndspliktigt enligt 28 kap. 1 eller 2 §, eller 2. verksamheten är anmälningsspliktig enligt 19 kap. 4 §.
-	93.1001	4	U	Tvättereri för mer än 2 ton tvättgods per dygn om utsläpp av vatten från verksamheten leds till ett avloppsreningsverk som är tillståndspliktigt enligt 90.10.
-	93.1002	1	U	Tvättereri för högst 2 ton tvättgods per dygn.
				BEGRAVNINGSVERKSAMHET
32 kap 1 §	93.20	7	B	Krematorium.
				ÖVRIGA MILJÖFARLIGA VERKSAMHETER
				Lackering m.m.

Lagrum i MPF	VK/ KK	AK	PN	Beskrivning
-	100.1001	6	U	Förbrukning av mer än 20 ton färg eller lack eller mer än 10 ton pulver per kalenderår.
-	100.1002	3	U	Förbrukning av minst 4 men högst 20 ton färg eller lack eller minst 2 men högst 10 ton pulver per kalenderår.
				Hantering av brom- eller fluorkarboner
-	101.1001	6	U	Omtappning av mer än 1 ton fullständigt halogenerade brom- eller klorfluorkarboner per år.
-	101.1002	3	U	Omtappning av mer än 100 kg men högst 1 ton fullständigt halogenerade brom- eller klorfluorkarboner per år.
-	101.1003	1	U	Omtappning av högst 100 kg fullständigt halogenerade brom- eller klorfluorkarboner per år.
-	101.1004	7	U	Omtappning av mer än 10 ton ofullständigt halogenerade brom- eller klorfluorkarboner per år.
-	101.1005	3	U	Omtappning av mer än 1 ton men högst 10 ton ofullständigt halogenerade brom- eller klorfluorkarboner per år.
-	101.1006	1	U	Omtappning av högst 1 ton ofullständigt halogenerade brom- eller klorfluorkarboner per år.



Avgiftsklasser för hälsoskyddsverksamheter

Lagrum i MPF	VK/ KK	PN	Avgiftsklass	Beskrivning
				HÄLSOSKYDDSVERKSAMHETER⁴
				Utbildningsverksamhet och liknande
-	200.10-2	C	3	Gymnasieskola eller gymnasiesärskola med mer än 50 elever.
-	200.10-3	C	3	Gymnasieskola eller gymnasiesärskola med högst 50 elever.
-	200.10-4	C	3	Internationell skola.
-	200.10-5	C	3	Grundskola, grundsärskola, specialskola, sameskola.
-	200.10-6	C	3	Förskola.
-	200.10-7	C	3	Förskoleklass,
-	200.10-8	C	1	Öppen förskola.
-	200.10-9	C	1	Familjedaghem.
				Samlingslokaler och liknande
-	200.20-1	U	1	Samlingslokaler, folkhögskola utan boende, universitet och högskolor.
-	200.20-2	C	1	Fritidshem och öppen fritidsverksamhet.
-	200.20-3	U	1	Fritidsgård och liknande.
				Skönhetsvård och liknande
-	200.30-1	U	1	Solarium.
-	200.30-2	U	1	Skönhetsvård, hudvård, manikyr, pedikyr.
-	200.30-3	U	1	Frisersalong.
				Vård och hälsa
-	200.40-1	U	1	Lokaler för vård ⁵ eller annat omhändertagande >5 boende.
-	200.40-2	C	1	Fotvård.
-	200.40-3	C	1	Tatuering, akupunktur eller piercing som egen verksamhet.
-	200.40-4	U	1	Kiropraktor, naprapat, sjukgymnastik och liknande.
-	200.40-5	U	1	Övriga alternativa behandlingar.
				Idrott och liknande
-	200.50-1	U	1	Idrottsanläggning, gym eller motsvarande.
-	200.50-2	C	3	Bassängbad som är upplättna åt allmänheten eller som annars används av många människor.
-	200.50-3	U	1	Strandbad.

⁴ Vid riktigt små verksamheter (ensamföretagare) bedömer SKL, att det i första hand är rimligt att tillämpa timavgift.

⁵ Bygg- och miljönämndens tillsynsansvar är begränsat till tillsyn över allmänna lokaler och boende (krav på bostäder 33 § FMH), avfallshantering, kemikaliehantering, sällskapsdjur m.m. Socialstyrelsen har tillsyn vård och utrymmer där vård förekommer.

				Boende
-	200.60-1	U	1	Bostäder med mer än 500 lägenheter inom samma bostadsområde.
-	200.60-2	U	1	Bostäder mer än 200 lägenheter men högst 500 lägenheter inom samma bostadsområde.
-	200.60-3	U	1	Bostäder mer än 25 lägenheter men högst 200 lägenheter inom samma bostadsområde.
-	200.60-4	U	1	Bostäder med högst 25 lägenheter inom samma bostadsområde.
-	200.60-5	U	1	Hotell, kursgård med övernattningsmöjlighet, folkhögskola med boende, vandrarhem, kriminalvård.
-	200.60-6	U	1	Camping/stuganläggning.
-	200.60-7	U	1	Bed & breakfast.
-	200.60-8	U	1	Övrigt tillfälligt boende.
				Förvaring av djur
-	200.70-1	U	1	Lokaler för förvaring av djur.

Riskbedömningstabell för bestämning av tillsynstid

Verksamheten inplaceras först i en avgiftsklass enligt taxebilaga 2 och 3. För att se den årliga tillsynstiden för verksamheten följer man raden för motsvarande avgiftsklass i tabellen nedan, ut till riskkolumn 1. Tillsynstiden multipliceras med gällande timtaxa för att få fram den årliga avgiften eller besöksavgiften.

Avgiftsklass	Riskkolumner								
	A	B	0	1	2	3	4	5	6
1	T	T	T	T	2	3	4	5	6
2	T	T	2	3	4	5	6	7	8
3	2	3	4	5	6	7	8	9	10
4	4	5	6	7	8	9	10	11	12
5	6	7	8	9	10	11	12	13	15
6	7	8	9	10	12	13	14	16	18
7	9	10	12	14	15	16	17	20	25
8	12	13	16	18	20	21	23	26	30
9	15	17	20	23	25	26	29	33	40
10	18	20	24	27	30	32	35	39	45
11	21	23	28	32	35	37	40	46	55
12	24	26	32	36	40	42	46	52	60
13	27	30	36	41	45	47	52	59	70
14	30	33	40	45	50	53	58	65	75
15	33	36	44	50	55	58	63	72	85
16	36	40	48	54	60	63	69	78	90
17	39	43	52	59	65	69	75	85	100
18	42	46	56	63	70	74	81	91	105
19	45	50	60	68	75	79	86	98	115
20	48	53	64	72	80	84	92	104	120
21	51	56	68	77	85	90	98	111	130
22	54	59	72	81	90	95	104	117	135
23	57	63	76	86	95	100	109	124	145
24	60	66	80	90	100	106	115	130	150
25	66	73	88	99	110	116	127	143	165
26	72	79	96	108	120	127	138	156	180
27	78	86	104	117	130	137	150	169	195
28	84	92	112	126	140	148	161	182	210
29	96	106	128	144	160	169	184	208	240
30	108	119	144	162	180	190	207	234	270
31	120	132	160	180	200	211	230	260	300
32	135	149	180	203	225	237	259	293	340
33	150	165	200	225	250	264	288	325	375



Torsås kommun, Allfargatan 26, Box 503, 385 25 Torsås
Hemsida: www.torsas.se, e-post: info@torsas.se, telefon: 0486-331 00



Torsås
kommun

Taxa

Uppdragsverksamhet inom
Bygg- och miljönämnden

Taxa för uppdrag inom Bygg- och miljönämndens verksamhet

Inledande bestämmelser

1 § Enligt denna taxa ska avgift betalas av uppdragsgivare för vissa tjänster inom områdena miljö- och hälsoskydd, livsmedelskontroll och naturvård som inte är av myndighetskaraktär och som går utöver bygg- och miljönämndens serviceskyldighet enligt förvaltningslagen.

2 § Vid tillämpningen av denna taxa är timtaxan 960 kronor per hel timme.

Avgifter

3 § Avgift tas ut för

Uppdrag	
1. Mätningar med intyg/utlåtanden och som berör bygg- och miljönämndens verksamhetsområden enligt § 1.	timavgift
2. Provtagning av strandbad, badanläggning, övrigt vatten, jord, livsmedel m.m.	timavgift
3. Vassklippning, slamsugning eller motsvarande i kustområden, dammar, våtmarker och dylikt	
Etablering	500 kr/uppdrag
Vassklippning	960 kr/tim
Resekostnader	80 kr/mil
4. Föreläsning av utbildningskaraktär	timavgift alternativt enligt offert

Mervärdesskatt tillkommer på ovanstående avgifter.

Betalning av avgiften

4 § Betalning av avgiften ska ske till bygg- och miljönämnden i Torsås kommun.

5 § Avgift enligt denna taxa betalas av uppdragsgivaren mot faktura när denne tillställts bygg- och miljönämndens resultat av utfört arbete.

6 § Betalas inte avgiften inom föreskriven tid tillkommer dröjsmålsränta enligt räntelagen.

Kostnadsuppräknning av taxan

7 § Bygg- och miljönämnden får för varje kalenderår (avgiftsår) besluta att höja de i denna taxa antagna fasta avgifterna och timavgifterna med en procentsats som motsvarar de tolv senaste månadernas förändring i prisindex för kommunal verksamhet (PKV) som finns publicerat på SKL:s hemsida i oktober månad. Utgångspunkt för indexuppräknningen är oktober månad 2020.

Denna taxa träder i kraft den 1 januari 2022. Taxan tillämpas på uppdrag som utförs efter denna dag.



Torsås kommun, Allfargatan 26, Box 503, 385 25 Torsås
Hemsida: www.torsas.se, e-post: info@torsas.se, telefon: 0486-331 00



Torsås
kommun

Taxa

Offentlig kontroll av livsmedel

Taxa för Torsås kommuns offentliga kontroll av livsmedel

Inledande bestämmelser

1 § Denna taxa gäller avgifter för Bygg- och miljönämnden i Torsås kommuns kostnader för offentlig kontroll och annan offentlig verksamhet enligt livsmedelslagen (2006:804), lagen (2009:1424) om kontroll av skyddade beteckningar på jordbruksprodukter och livsmedel och lagen (2013:363) om kontroll av ekologisk produktion samt de föreskrifter som har meddelats med stöd av denna lagstiftning, inklusive förordning (2021:176) om avgifter för offentlig kontroll av livsmedel och vissa jordbruksprodukter, och de EU-bestämmelser som lagstiftningen kompletterar.

Med livsmedel i denna taxa avses även det som enligt 3 § 2 st. livsmedelslagen jämställs med livsmedel.

Allmänna bestämmelser om avgift

2 § Avgift enligt denna taxa betalas av den aktör vars verksamhet är föremål för nämndens offentliga kontroll och annan offentlig verksamhet som hänger samman med kontrollen enligt 1 §, om inte annat följer av denna taxa. Med aktör avses varje livsmedelsföretagare, annan verksamhetsutövare och aktör inom ekologisk produktion som åläggs ansvar och skyldigheter enligt regleringen i 1 §.

3 § Avgift enligt denna taxa tas inte ut för handläggning som föranleds av att beslut enligt livsmedelslagstiftningen eller enligt lagen om kontroll av ekologisk produktion överklagas.

4 § Beslut om avgift eller nedsättning av avgift i enskilda fall fattas av Bygg- och miljönämnden efter handläggning.

Särskilda bestämmelser om avgifter

5 § För offentlig kontroll och annan offentlig verksamhet som utförs enligt de bestämmelser som avses i 1 § ska en avgift betalas för nämndens nedlagda kontrolltid enligt 6 §.

I 9–16 §§ finns särskilda bestämmelser om avgift för

- registrering av anläggningar och verksamheter (9 §)
- uppföljande kontroll (10 §)
- utredning av klagomål (11-12 §§)
- kostnader för korrigerande åtgärder (13 §)

- exportkontroll och utfärdande av exportintyg (14 §)
- importkontroll (15 §) samt
- avgift för inköp under dold identitet (16 §)

Timavgift

6 § Vid tillämpningen av denna taxa är timavgiften 1093 kronor per timme kontrolltid.

Med kontrolltid avses den sammanlagda tid som varje tjänsteperson vid nämnden har använt för offentlig kontroll och annan offentlig verksamhet som hänger samman med kontrollen så som inläsning av ärendet, handläggning och beslut, kontakter med parter, samråd med experter och myndigheter, inspektioner, revisioner, provtagning och kontroller i övrigt.

7 § Bygg- och miljönämnden får besluta att ta ut avgifter för planerad kontroll enligt bestämmelserna i 7 a § om årlig avgift eller 7 b § om faktisk kontrolltid.

Bygg- och miljönämnden ska fatta beslut om verksamhetens riskklass som ska ligga till grund för årlig avgift (7 a §) eller kontrollintervall för verksamheten (7 b §).

7 a § För offentlig kontroll och annan offentlig verksamhet som hänger samman med kontrollen av en livsmedelsanläggning ska en fast årlig kontrollavgift betalas. Den årliga kontrollavgiften beräknas genom att kontrolltiden (timmar) som framgår av det riskklassningsbeslut som beslutats av Bygg- och miljönämnden multipliceras med timavgiften.

Fast årlig avgift omfattar kalenderår och ska betalas i förskott.

Avgiften ska därefter betalas med helt avgiftsbelopp för varje helt kalenderår.

Om en tillämpning av första stycket skulle medföra att kontrolltiden för en anläggning blir uppenbart oriktig i förhållande till det faktiska kontrollbehovet enligt nämndens riskbedömning, ska anläggningen istället tilldelas kontrolltid på grundval av nämndens bedömning av anläggningens kontrollbehov.

Den årliga kontrollavgiften ska betalas av den som äger eller innehar livsmedelsanläggningen vid kalenderårets början.

7 b § Avgiftsuttag sker i förhållande till faktiskt nedlagd kontrolltid i varje ärende eller enligt de andra grunder som anges i taxan.

Avgift för offentlig kontroll och annan offentlig verksamhet som hänger samman med kontrollen ska debiteras efter det att kontrollen har utförts, om inte annat följer av denna taxa.

Kontrollen utförs med det kontrollintervall som föranleds av anläggningens riskklassningsbeslut som fastställs av Bygg- och miljönämnden.

Indexuppräkning

8 § Timavgiften i denna taxa är bestämd med utgångspunkt från kostnadsläge och Prisindex för kommunal verksamhet (PKV) oktober månad året före det år taxan börjar gälla.

Bygg- och miljönämnden får för varje kalenderår (avgiftsår) därefter besluta att höja timavgiften med den procentsats för PKV som är publicerad på SKR:s webbplats för oktober månad året före avgiftsåret.

Avgift för registrering av anläggningar och verksamheter

9 § Den som anmäler en livsmedelsanläggning för registrering ska betala avgift för **1 timme** kontrolltid enligt 6 §. Detsamma gäller för den som anmäler en anläggning eller verksamhet som ska registreras enligt regelverket för material i kontakt med livsmedel. Av 1 § 2 st. i taxan framgår att anläggningar för det som enligt livsmedelslagen definieras som livsmedel omfattas av taxan. Avgiftsskyldigheten gäller även den som anmäler registrering av en anläggning med anledning av att den övergått till en ny aktör.

Avgift för uppföljande kontroll

10 § För offentlig kontroll som ursprungligen inte var planerad, och annan offentlig verksamhet som hänger samman med kontrollen, ska en avgift för nämndens nedlagda kontrolltid enligt 6 § betalas om kontrollen blivit nödvändig efter det att bristande efterlevnad upptäckts under en offentlig kontroll och utförs för att bedöma omfattningen och konsekvenserna av denna bristande efterlevnad eller för att verifiera att korrigerande åtgärder har vidtagits.

Avgift för utredning av klagomål

11 § För utredning av klagomål ska en avgift för nämndens nedlagda kontrolltid enligt 6 § betalas för offentlig kontroll och annan offentlig verksamhet som hänger samman med kontrollen i de fall där bristande efterlevnad hos aktören kan bekräftas.

12 § För offentlig kontroll och annan offentlig verksamhet som hänger samman med kontrollen som utförs efter ett meddelande inom systemet för snabb varning (RASSF) enligt artikel 50 Europaparlamentets och rådets förordning (EG) nr 178/2002 av den 28 januari 2002 om allmänna principer och krav för livsmedelslagstiftning, om inrättande av Europeiska myndigheten för livsmedelssäkerhet och om förfaranden i frågor som gäller livsmedelssäkerhet, ska en avgift för nämndens nedlagda kontrolltid enligt 6 §, om det efter det att aktören erhöll meddelandet blivit nödvändigt för nämnden att vidta åtgärder för att spåra eller återkalla de varor som omfattas av meddelandet.

Avgiften ska betalas av den aktör som innehar eller har importerat, producerat, bearbetat, framställt eller distribuerat de varor som omfattas av meddelandet.

Avgifter för korrigerande åtgärder

13 § För korrigerande åtgärder som blivit nödvändiga efter att bristande efterlevnad har konstaterats i syfte att åtgärda eller förebygga upprepning av den bristande efterlevnaden ska en avgift betalas motsvarande nämndens faktiska utgifter som hänger samman med åtgärden.

Avgift exportkontroll

14 § För exportkontroll som föranleds av införselbestämmelser i tredje land ska en avgift för nämndens nedlagda kontrolltid enligt 6 § betalas för offentlig kontroll och annan offentlig verksamhet som hänger samman med kontrollen samt för utfärdande av exportintyg och andra intyg.

Avgiften ska betalas av den aktör som innehar den exportkontrollerade anläggningen.

Avgift importkontroll

15 § För kontroll av varor som importeras från ett tredjeland ska en avgift enligt 6 § betalas av den aktör som ansvarar för sändningen, med ett belopp som motsvarar nämndens nedlagda kontrolltid för offentlig kontroll och annan offentlig verksamhet som hänger samman med kontrollen.

För uppföljning av prover som har lett till anmärkning ska en avgift enligt 6 § betalas med ett belopp som motsvarar nämndens nedlagda kontrolltid samt nämndens övriga faktiska utgifter. Avgiften ska betalas av importören, dennes ombud eller den som annars ansvarar för livsmedlen.

Avgift för inköp under dold identitet

16 § För inköp under dold identitet som är nödvändiga för att kontrollera att ett livsmedel uppfyller kraven i livsmedelslagstiftningen ska en avgift motsvarande nämndens faktiska utgifter för köpet betalas.

Om ett inköp under dold identitet utförs som ett led i en klagomålskontroll enligt 11-12 §§ tas avgift enligt första stycket ut endast om bristande efterlevnad kan bekräftas.

Avgift för inköp under dold identitet

17 § Om det finns särskilda skäl med hänsyn till en verksamhets art, omfattning, tillsynsbehov eller övriga omständigheter, får Bygg- och miljönämnden i ett enskilt ärende besluta att sänka en avgift enligt denna taxa.

Första stycket gäller dock inte en avgift enligt 10 §. En sådan avgift får endast ändras enligt de förutsättningar som anges i artikel 79.3 förordning (EU) 2017/625.

18 § Om den sammanlagda kontrolltiden understiger en halv timme under ett och samma kalenderår får nämnden besluta att ingen timavgift ska tas ut av aktören under det kalenderåret.

Detsamma gäller andra avgifter enligt denna taxa än timavgift om beloppet i det enskilda fallet är så lågt att det inte är ekonomiskt motiverat att ta ut avgiften.

Avgiftens erläggande

19 § Betalning av avgift enligt denna taxa ska ske till Torsås kommun genom Bygg- och miljönämnden. Betalning ska ske inom tid som anges i beslutet om avgift eller i faktura.

Överklagande

§ 20 Nämndens beslut om avgift överklagas till länsstyrelsen.

Ikraftträdande och övergångsbestämmelser

§ 21 Denna taxa träder i kraft den **1 januari 2022** och tillämpas på ärenden som kommer in från och med denna dag. För ärenden som påbörjats innan denna taxas ikraftträdande tillämpas tidigare gällande taxa.

Avgift enligt 7 b § ska från och med [1 januari 2022] betalas av de verksamheter som enligt gällande riskklassningsbeslut indelats i riskklass 1 – 4.

Avgift enligt 7 b § ska från och med [1 januari 2023] betalas av de verksamheter som enligt gällande riskklassningsbeslut indelats i riskklass 5 – 8.

För verksamheter som nyregistrerats efter 1 januari 2022 tillämpas 7 b § oavsett riskklass.

Bestämmelserna i 7 § första stycket och 7 a § upphör att gälla den 1 januari 2024.



Torsås
kommun

Taxa

Tillsyn enligt strålskyddslagen

Taxa för tillsyn enligt strålskyddslagen

Inledande bestämmelser

1 § Avgift enligt denna taxa erläggs för bygg- och miljönämndens tillsyn över att strålskyddslagen (2018:396) samt föreskrifter och villkor som har meddelats med stöd av lagen följs i fråga om solarieverksamhet.

2 § Avgift enligt denna taxa ska betalas för

1. Handläggning och andra åtgärder med anledning av anmälan.
2. Handläggning och andra åtgärder med anledning av tillsyn i övrigt.

Avgiftsskyldig

3 § Avgiftsskyldig är den som bedriver eller upplåter kosmetiskt solarium till allmänheten enligt Strålsäkerhetsmyndighetens nomenklatur (Strålsäkerhetsmyndighetens föreskrifter (SSMFS 2012:5) om solarier och artificiella solningsanläggningar).

Anmälan

4 § Avgift för handläggning av anmälan enligt 10 § Strålsäkerhetsmyndighetens föreskrifter (SSMFS 2012:5) om solarier och artificiella solningsanläggningar ska avgift betalas med det belopp som motsvaras av nedan angivna timmar och gällande timtaxa.

1-3 solarier	2 tim
4 eller fler solarier	3 tim

Avgift med anledning av anmälan ska betalas för varje avgiftsbelagt ärende som anmälan avser.

Tillsyn i övrigt

5 § Vid tillsyn i övrigt enligt 16 § strålskyddsförordningen (2018:506) utgår timavgift för faktiskt nedlagd handläggningstid.

Med handläggningstid avses den sammanlagda tid som varje tjänsteman vid nämnden har använt för inläsning av ärendet, kontakter med parter, samråd med experter och myndigheter, inspektioner, revisioner, provtagning och kontroller i övrigt, beredning i övrigt i ärendet samt

föredragning och beslut. Sådan avgift tas ut för varje halv timme nedlagd handläggningstid. Om den sammanlagda handläggningstiden understiger en halv timme per år tas ingen timavgift ut. För inspektioner, mätningar och andra kontroller som utförs vardagar mellan klockan 19.00 och 07.00 lördagar, söndagar, julafton, nyårsafton, påskafton, trettondagsafton, midsommarafton och helgdagar, tas avgift ut med 1,5 gånger ordinarie timavgift.

Timtaxa

6 § Vid tillämpningen av denna taxa är timtaxan 960 kr per hel timme handläggningstid.

7 § Bygg- och miljönämnden får för varje kalenderår (avgiftsår) besluta att höja timavgiften med en procentsats som motsvarar de tolv senaste månadernas förändring i prisindex för kommunal verksamhet (PKV) som finns publicerat på SKL:s hemsida i oktober månad. Utgångspunkt för indexuppräknningen är oktober månad 2020.

Nedsättning av avgift

23 § Om det finns särskilda skäl med hänsyn till verksamhetens art och omfattning, tillsynsbehovet, nedlagd handläggningstid och övriga omständigheter, får avgift i ett enskilt fall enligt denna taxa sättas ned eller efterskänkas.

Betalning av avgift m.m.

24 § Betalning av avgift enligt denna taxa ska ske till bygg- och miljönämnden i Torsås kommun. Betalning ska ske inom tid som anges i beslutet om avgift eller i räkning.

Denna taxa träder i kraft den 1 januari 2022. I ärenden som rör tillstånd och anmälningar tillämpas taxan på ärenden som kommer in efter denna dag.



Torsås
kommun

Torsås kommun, Allfargatan 26, Box 503, 385 25 Torsås
Hemsida: www.torsas.se, e-post: info@torsas.se, telefon: 0486-331 00

KS § 183/22

AU § 171/22

AU § 163/22

22/KS0048

Taxor inom teknik- och fastighetsnämndens verksamhetsområde 2023

Ärendebeskrivning

Teknik- och fastighetsnämndens beslut 2021-02-29 § 29 föreligger gällande taxor inom teknik- och fastighetsnämndens verksamhetsområde 2023.

Arbetsutskottet föreslår 2022-11-08 kommunstyrelsen besluta:

föreslår kommunfullmäktige besluta:

att godkänna redovisade taxor 2023 inom teknik- och fastighetsnämndens verksamhetsområde.

Kommunstyrelsen föreslår 2022-11-29 kommunfullmäktige besluta:

att godkänna redovisade taxor 2023 inom teknik- och fastighetsnämndens verksamhetsområde.

Sändlista

Kommunfullmäktige

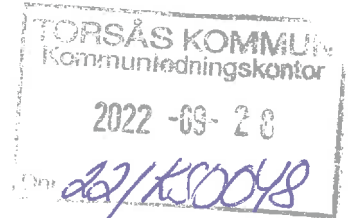

Dnr 22/TFN0013

TFN § 34/22
TFN AU § 16/22
Taxor och avgifter 2023

Ärendebeskrivning

Sekreteraren presenterar förslag till taxor 2023.

Förslag taxor 2023, oförändrade från 2022:

Båtplatsavgifter Bergkvara småbåtshamn,
Båtplatsavgifter Lurkan och Lotshamnen,
Torghandelstaxa,
Taxan för tillfälliga VA- och elanslutningar på Torsås torg

Enligt aktbilagor.



Arbetsutskott föreslår Teknik- och fastighetsnämnden besluta

- att föreslå kommunfullmäktige anta taxor för båtplatser, torghandel och tillfälliga VA- och elanslutningar på Torsås torg, 2023 oförändrade från 2022.
- att ge förvaltningen i uppdrag att under 2023 göra en översyn av taxorna i småbåtshamnen till 2024 med tanke på de investeringar som gjorts i hamnen de senaste åren.

Teknik- och fastighetsnämnden beslutar

- att föreslå kommunfullmäktige anta taxor för båtplatser, torghandel och tillfälliga VA- och elanslutningar på Torsås torg, 2023 oförändrade från 2022 samt
- att med tanke på de investeringar som gjorts de senaste åren i småbåtshamnen ge förvaltningen i uppdrag att under 2023 göra en översyn av taxorna i småbåtshamnen till 2024 med en klausul om indexhöjning.

Sändlista,
Kommunfullmäktige
Akten

Plats och tid	Sammanträdesrum Fulvik, Torsås, 2022-09-20, kl. 17.30 – 19.30	
Beslutande	Magnus Nilsén, M, ordförande Ann-Britt Mårtensson, S Agneta Eriksson, S, tjänstgörande ersättare för Roland Swedestam, S Elwira Wiefel, V Johan Petersson, L Cecilia Sjöberg, C, tjänstgörande ersättare för Jan-Olof Olsson, C Maria Hulthenius, C Markus Roach, SD Bo Holgersson, SD	
Övriga deltagande	Fredrik Frisell, Förvaltningschef Teknik- och Fastighetsförvaltningen Anne-Charlott Harrysson, Sekreterare	
Utses att justera	Markus Roach, SD	
Justeringens plats och tid	Kommunkontoret, 2022-09-26	
Underskrifter	Sekreterare  Anne-Charlott Harrysson Ordförande  Magnus Nilsén, M Justerande  Markus Roach, SD	Paragrafer 32 - 41

ANSLAG/BEVIS

Protokollet är justerat. Justeringen har tillkännagivits genom anslag

Organ	Teknik- och fastighetsnämnden		
Sammanträdesdatum	2022-09-20		
Datum för anslags uppsättande	2022-09-22	Datum för anslags Nedtagande	2022-10-18
Förvaringsplats för protokollet	Kommunkontoret, Torsås		
Underskrift	 Anne-Charlott Harrysson		

Närvarolista	Närvarande §§
Ulf Pettersson, S, ej tjänstgörande ersättare	§§ 32 - 41
Magnus Haferbier, SD, ej tjänstgörande ersättare	§§ 32 - 41
Jonas Svensson, Förvaltningsekonom	§§ 32 - 41
Josefin Olsson, Tf Gatapark-chef	§§ 32 - 41
Dennis Liljegren, Arbetsledare fastighetsskötare	§§ 32 - 41

Justerandes signaturer



Utdragsbestyrkande



BÅTPLATSTAXA 2023

Bergkvara Lurkan och Lotshamnen

Årsavgift.

Oförändrad taxa från 2022

Plats	Kr/lm/år (exkl moms)	Kr/lm/år (inkl moms)
Lurkan	385,00	481,00
Lotsen	385,00	481,00

Längden på båtplatsen baseras på båtens längd.

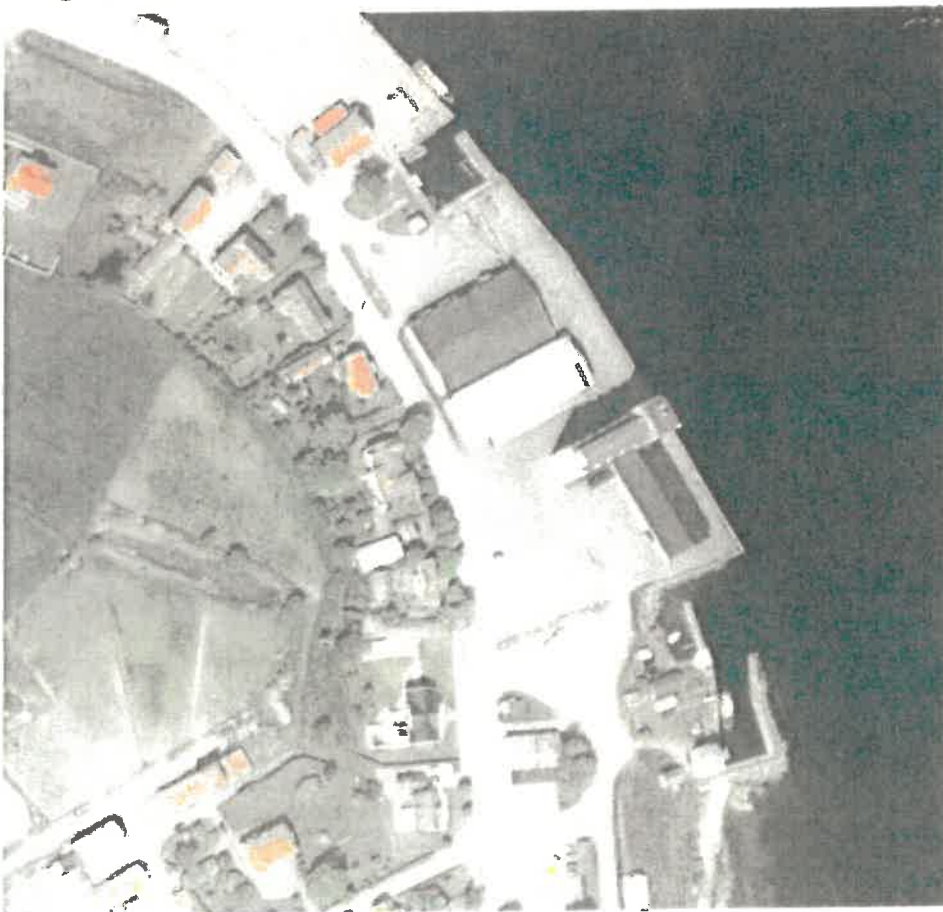

mm #

BÅTPLATSTAXA 2023

Bergkvara småbåtshamn

Årsavgift	Oförändrad taxa från 2022	
Brygga	kr (exkl moms)	kr (inkl moms)
1, 2, 3, 8	1 485,00	1 856,00
4, 6, 7, 9	1 622,00	2 028,00
5	1 045,00	1 306,00
10	985,00	1 231,00
11	2 425,00	3 031,00
12	445,00	556,00

Båtuppställningsplatser

Höjning med 10 % från 2021

	kr exkl moms	kr inkl moms
Avgift per m ²	22,00	28,00

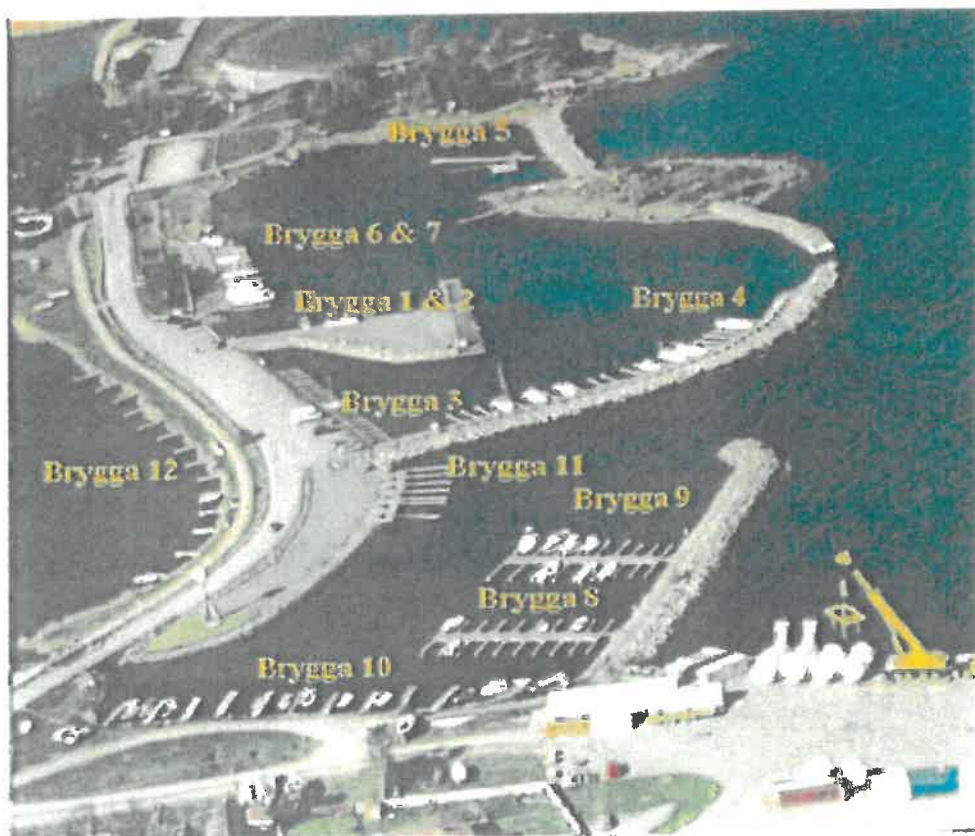

m w t t



TAXA FÖR TILLFÄLLIGA VA- OCH ELANSLUTNINGAR PÅ TORSÅS TORG 2023

Oförändrad från 2022

	Avgift
Administrativ engångsavgift	2 000,00 Kr
Fasta löpande kostnader, inkl VA-avgifter och elavgifter	950,00 Kr/mån

MW #



TORGHANDELSTAXA 2023

Oförändrad från 2022

Försäljningsplatser för torghandel i Torsås kommun:

Torsås 1:114 Uppmärkt del av P-plats väster om Postgatan, intill Badhusgatan i Torsås
Bergkvara 2:4 P-plats väster om terminalbyggnaden
Söderåkra 6:112 Vid köpcentret

Torghandel får ske på följande tider:

Onsdagar, torsdagar och lördagar

Årsplats

7 x 7 meter	Avgift
1 dag/vecka	2 000,00 kr/år
2 dagar/vecka	3 000,00 kr/år
3 dagar/vecka	4 000,00 kr/år

Tillfällig plats	Avgift
7 x 7 meter	200,00 kr/dag

I kommunen verksamma lantbrukare, trädgårdsodlare och andra mindre företag kan marknadsföra och försälja egna produkter på en yta om 2,5 x 5 meter utan kostnad.

Elanslutning torgplats

	Avgift
1 dag/vecka	750,00 kr/år
Tillfällig plats	35,00 kr/dag

Ärende 8

VA-taxa

KS § 184/22
AU § 172/22
VA-taxa 2023

22/KS0138

Ärendebeskrivning

Branschorganisationen Svenskt Vatten har meddelat att medlemsföretagen bedöms göra i snitt 25 procent höjning. Torsnet AB anser att en höjning av brukningsavgiften på 33 procent är nödvändig för att täcka nödvändiga kostnader inom VA-verksamheten för 2023.

Förslag på VA-taxor 2023 från Torsnet AB föreligger.

Yrkande och proposition

Ledamot Mona Magnusson, *M* yrkar bifall på Torsnet AB:s förslag på VA-taxor 2023.

Vid av ordförande ställd proposition finner han att arbetsutskottet beslutat att bifalla yrkandet.

Ledamot Janita Kirchberg, *SD* meddelar att hon inte kommer att ta ställning till något beslut.

Arbetsutskottet föreslår 2022-11-08 kommunstyrelsen besluta:

föreslår kommunfullmäktige besluta:

att godkänna och anta föreslagna VA-taxor för 2023.

Kommunstyrelsens beredning 2022-11-29

Torsnet AB beslutar 2022-11-15 § 87 att godkänna redovisade VA-taxor för 2023 samt att överlämna dem till kommunfullmäktige för antagande.

Yrkande och proposition

Mona Magnusson, *M* med instämmande av Maria Karlsson, *C*, Mats Olsson, *KD* och Johan Petersson, *L* yrkar bifall på Torsnet AB:s förslag på VA-taxor 2023.

Janita Kirchberg, *SD* yrkar avslag på förslaget med motiveringen att en ökningen på 33 procent fördelas på en tre års period i stället.

Fortsättning

Fortsättning § 184/22, VA-taxa 2023

Vid av ordförande ställd proposition mellan Mona Magnusson, *M* med fleras bifallsyrkande och Janita Kirchberg, *SD* avslagsyrkande finner han att kommunstyrelsen beslutat att godkänna och anta föreslagna VA-taxor för 2023.

Kommunstyrelsen föreslår kommunfullmäktige besluta:

att godkänna och anta föreslagna VA-taxor för 2023.

Reservation

Janita Kirchberg, *SD* reserverar sig mot beslut. Att inte ha höjt VA-taxan med några procent per år verkar underligt, då det sedan länge finns ett skriande stort underhållsbehov av reningsverken, vattenverken och ledningsnäten. Nu får i stället våra medborgare ta en prishöjningssmäll på 33 procent för att Torsnet har underlåtit att höja taxan regelbundet.

Sändlista

Kommunfullmäktige

§ 87/22
VA-taxa 2023

Ärendebeskrivning

Jäv

Fritz Schäfer M, Ulf Pettersson, S, Janita Kirchberg, SD, meddelar jäv och deltar inte i ärendet samt lämnar mötet. In träder som tjänstgörande för Fritz Schäfer M, Patrik Karlsson, S.

VD Tobias Ulvesjö informerar om Vattentjänstlagen.
Information om omvärldsförändringar, ökade elpriser och råvarupriser.
Förra höjningen 2019.

Branschorganisationen Svenskt Vatten har meddelat att medlemsföretagen bedöms göra i snitt 25% höjning. Torsnet AB anser att en höjning av brukningsavgiften på 33% är nödvändig för att täcka nödvändiga kostnader inom VA-verksamheten för 2023.

Höjning av taxa 2023. Förslag vidare till Kommunfullmäktige.

Styrelsen beslutar 2022-10-18:

att godkänna informationen om prishöjningar för VA-verksamheten och ta denna till kommunfullmäktige för beslut.

Styrelsen beslutar:

att godkänna redovisade VA-taxor 2023

samt att överlämna dem till kommunfullmäktige för antagande,

att förklara paragrafen omedelbart justerad.

Sändlista

Kommunfullmäktige

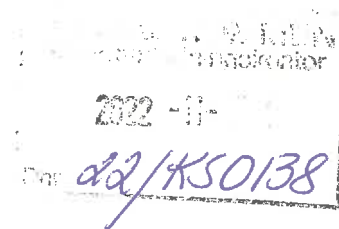

Justerandes signaturer

Utdragsbestyrkande

Undertecknat av följande personer

**INGELA
RÅDESTRÖM
ENGSTRÖM**

E-Legitimation: BankID Mobile
Datum: 2022-11-17 15:41:57
Transaktionsidentitet: 50FE317774F2BF71626A74FFB69575E747710362DF

**Jan Thomas
Axelsson**

E-Legitimation: BankID File
Datum: 2022-11-17 16:41:48
Transaktionsidentitet: 020068E8EC6B8FA255A24920C2B174DE81EE053DFD

**Mona Margareta
Kristina
Magnusson**

E-Legitimation: BankID Mobile
Datum: 2022-11-17 20:20:46
Transaktionsidentitet: 3C5DD5928BDEB7B81A0B8794A00C6C6111983B2000

Underskriftstjänst: **Visma Federationstjänst**

<i>Plats och tid</i>	Torsnet AB, Även Microsoft Teams 2022-11-15 16:00 – 16:45
<i>Beslutande</i>	-Mona Magnusson, <i>M</i> , <i>Ordförande</i> . -Lars Häggbring, <i>S</i> . -Maria Karlsson, <i>C</i> . -Thomas Axelsson, <i>SD</i> , <i>via Teams</i> . -Jeanette Olsson, <i>SD</i> . -Leif Spångberg, <i>L</i> . -Patrik Karlsson, <i>S</i> inträder som tjänstgörande ersättare för Mats Olsson, <i>KD</i> , via Teams. -Ulf Pettersson, <i>S</i> . -Janita Kirchberg, <i>SD</i> via Teams.
<i>Frånvarande</i>	Mats Olsson, <i>KD</i>
<i>Övriga deltagande</i>	Tobias Ulvesjö, <i>VD</i> Ingela Rådeström Engström, <i>Sekreterare</i> – ekonomiansvarig
<i>Utses att justera</i>	Thomas Axelsson, <i>SD</i>
<i>Justeringens plats och tid</i>	Digital signering 2022-11-17
<i>Underskrifter</i>	<i>Sekreterare</i> _____ Ingela Rådeström Engström <i>Ordförande</i> _____ Mona Magnusson, <i>M</i> <i>Justerande</i> _____ Thomas Axelsson, <i>SD</i>

ANSLAG/BEVIS

Protokollet är justerat paragraf 90-93

samt

<i>Organisation</i>	Torsnet AB
<i>Sammanträdesdatum</i>	2022-11-15
<i>Datum för anslags uppsättande</i>	Paragraf 90-93 anslås 2022-11-18 på vår hemsida; www.torsnet.se
<i>Förvaringsplats för protokollet</i>	Torsnet AB, Torsås
<i>Underskrift</i>	Ingela Rådeström Engström

Justerandes signaturer

Utdragsbestyrkande

VA-taxa

Torsås kommun

2023



TAXA för Torsås kommuns allmänna vatten- och avloppsanläggning

Antagen av kommunfullmäktige

Huvudman för den allmänna vatten- och avloppsanläggningen är Torsnet AB. Avgifter enligt denna taxa skall betalas till Torsnet AB.

§ 1

För att täcka nödvändiga kostnader för Torsås kommuns allmänna vatten- och avloppsanläggning skall ägare av fastighet eller annan avgiftsskyldig inom anläggningens verksamhetsområde betala avgifter enligt denna taxa.

Avgiftsskyldig är alternativt den som enligt 2 och 4 §§ lagen om allmänna vattentjänster (2006:412) jämföras med fastighetsägare. Avgiftsskyldig för ändamålet Dg är även den som ansvarar för att allmän platsmark ställs i ordning och underhålls, om förutsättningarna i 27 § i lagen om allmänna vattentjänster är uppfyllda.

§ 2

Avgifterna utgörs av anläggningsavgifter och brukningsavgifter.

§ 3

I dessa taxeföreskrifter avses med

Bostadsfastighet: fastighet som uteslutande eller huvudsakligen är bebyggd eller enligt beviljat bygglov avses att bebyggas för bostadsändamål. Med bostadsfastighet jämföras fastighet som uteslutande eller huvudsakligen är bebyggd, eller enligt beviljat bygglov avses att bebyggas, för vissa andra ändamål där lokalytan är det viktigaste sett från användarsynpunkt.

Exempel på sådana byggnader är:

Kontor	Förvaltning	Stormarknader
Butiker	Utställningslokaler	Sporthallar
Hotell	Restauranger	
Hantverk	Industri	
Utbildning	Sjukvård	

Annan fastighet: fastighet som uteslutande eller huvudsakligen är bebyggd eller enligt beviljat bygglov avses att bebyggas för annat ändamål än bostadsändamål och som inte enligt ovan jämföras med bostadsfastighet.

Obebyggd fastighet: fastighet som enligt detaljplan är avsedd för bebyggande, men inte ännu bebyggt.

Lägenhet: ett eller flera utrymmen i byggnad som i upplåtelsehänseende bildar en enhet. En lägenhet definieras av att den kan fungera som ett eget boende och är försedd med utrymmen avsedda för personlig hygien samt matlagning eller del i gemensamt kök. I fråga om sådana utrymmen i bostadsfastighet, eller därmed jämförd fastighet, räknas

varje påbörjat 150-tal m² bruttoarea (BTA) enligt svensk standard SS 02 10 53 som en lägenhet.

Allmän platsmark: mark som i detaljplan enligt plan- och bygglagen (2010:900) redovisas som allmän plats, eller om marken inte omfattas av detaljplan, väg eller mark som i övrigt motsvarar sådan mark.

§ 4

4.1 Avgift tas ut för nedan angivna ändamål:

<i>Ändamål</i>	<i>Anläggningsavgift</i>	<i>Brukningsavgift</i>
V, vattenförsörjning	Ja	Ja
S, spillvattenavlopp	Ja	Ja
Df, dag- och dränvattenavlopp från fastighet	Ja	Ja
Dg, dagvattenavlopp från allmän platsmark	Ja	Ja

4.2 Avgiftsskyldighet för vart och ett av ändamålen V, S och Df inträder när huvudmannen upprättat förbindelsepunkt för ändamålet och informerat fastighetsägaren om förbindelsepunktens läge.

Avleds Df till den allmänna anläggningen utan att förbindelsepunkt upprättats, inträder avgiftsskyldighet när åtgärder för bortledandet av dagvatten blivit utförda och fastighetsägaren informerats om detta.

Härvid förutsätts att samtliga i 24 § första stycket 1 och 2 i lagen om allmänna vattentjänster angivna förutsättningar för avgiftsskyldighet är uppfyllda.

4.3 Avgiftsskyldighet för ändamålet Dg inträder när åtgärder för bortledande av dagvatten blivit utförda och fastighetsägaren informerats om detta.

4.4 Avgiftsskyldighet för ändamålet Dg gäller även den som ansvarar för att allmän platsmark ställs i ordning och underhålls, om förutsättningarna i 27 § i lagen om allmänna vattentjänster är uppfyllda.

4.5 Anläggningsavgift skall beräknas enligt taxa som gäller vid den tidpunkt när avgiftsskyldighet inträder.

Anläggningsavgifter (§§ 5–13)

Avgifter för allmänna vattentjänster är belagda med lagstadgad mervärdesskatt.

§ 5

5.1 För *bostadsfastighet* och därmed jämställd fastighet skall erläggas anläggningsavgift. Avgift utgår per fastighet med:

		<i>Utan moms</i>	<i>Med moms</i>
a)	en avgift avseende framdragning av varje uppsättning servisledningar till förbindelsepunkter för V, S och Df	om 48 000 kronor	om 60 000 kronor
b)	en avgift avseende upprättande av varje uppsättning förbindelsepunkter för V, S och Df,	om 48 000 kronor	om 60 000 kronor
c)	en avgift per m ² tomtyta	om 27,56 kronor	om 34,45 kronor
d)	en avgift per lägenhet	om 19 731 kronor	om 24 664 kronor
e)*	en grundavgift för bortledning av Df, om bortledning av dagvatten sker utan att förbindelsepunkt för Df upprättats.	om 16 800 kronor	om 21 000 kronor

* Avgift enligt 5.1 e) tas ej ut om avgift uttages för Df enligt 5.1 a) och b). I det fall avgift enligt 5.1 e) tas ut reduceras avgift enligt 5.1 a) och 5.1 b) enligt § 8 eftersom servisledning och förbindelsepunkt i detta inte lagts respektive upprättats.

5.2 Är förbindelsepunkt gemensam för två eller flera fastigheter, fördelas avgifter enligt 5.1 a) lika mellan fastigheterna.

5.3 Tomtytan utgörs av fastighetens areal enligt förrättningskarta, nybyggnadskarta eller annan karta som huvudmannen godkänner. Vid tredimensionella fastigheter fördelas den tomtyta som är gemensam för fastigheterna i proportion till byggnadernas bruttoarea (BTA).

Avgift enligt 5.1 c) tas ut endast intill ett belopp som motsvarar summan av avgifterna enligt 5.1 a), b) och d), eller i det fall förbindelsepunkt för Df inte upprättats, summan av avgifterna enligt 5.1 a), b), d) och e).

Vid ändrade förhållanden enligt 5.5, 5.6, 5.7 och 5.8 tas ut ytterligare avgift enligt 5.1 c) i den mån ovan angiven begränsningsregel så medger och med iakttagande av vad som föreskrivs i 8.2.

5.4 Lägenhetsantalet bestäms efter de ritningar enligt vilka bygglov beviljats, eller efter annan ritning eller uppmätning som huvudmannen godkänner.

5.5 Dras ytterligare servisledningar fram och upprättas ytterligare förbindelsepunkter, skall erläggas avgifter enligt 5.1 a) och b).

5.6 Ökas fastighets tomtyta skall erläggas avgift enligt 5.1 c) för tillkommande tomtyta som härrör från fastighet för vilken tomtyteavgift inte skall anses vara förut erlagd.

Vid beräkning av avgift för tillkommande tomtyta iaktas begränsningsregeln i 5.3.

5.7 Sker om- eller tillbyggnad, uppförs ytterligare byggnad eller ersätts riven bebyggelse på fastighet skall erläggas avgift enligt 5.1 d) för varje tillkommande lägenhet.

5.8 Tillkommer bortledning av Df till den allmänna anläggningen utan att förbindelsepunkt för Df upprättats, skall erläggas avgift enligt 5.1 e).

§ 6

6.1 För *annan fastighet* skall erläggas anläggningsavgift.

Avgift utgår per fastighet med:

		<i>Utan moms</i>	<i>Med moms</i>
a)	en avgift avseende framdragning av varje uppsättning servisledningar till förbindelsepunkter för V, S och Df	om 48 000 kronor	om 60 000 kronor
b)	en avgift avseende upprättande av varje uppsättning förbindelsepunkter för V, S och Df	om 48 000 kronor	om 60 000 kronor
c)	en avgift per m ² tomtyta	om 31,16 kronor	om 38,95 kronor
d)*	en grundavgift för bortledande av Df, om bortledande av dagvatten sker utan att förbindelsepunkt för Df upprättats.	om 16 800 kronor	om 21 000 kronor

* Avgift enligt 6.1 d) tas ej ut om avgift uttages för Df enligt 6.1 a) och b). I det fall avgift enligt 6.1 d) tas ut reduceras avgift enligt 6.1 a) och 6.1 b) enligt § 8 eftersom servisledning och förbindelsepunkt i detta inte lagts respektive upprättats.

6.2 Är förbindelsepunkt gemensam för två eller flera fastigheter, fördelas avgifter enligt 6.1 a) lika mellan fastigheterna.

6.3 Tomtytan utgörs av fastighetens areal enligt förrättningskarta, nybyggnadskarta eller annan karta som huvudmannen godkänner.

6.4 Huvudmannen kan, om godtagbar säkerhet ställs, medge anstånd med erläggande av tomtavgift för andel av fastighets areal, motsvarande mark som tillsvidare inte utnyttjas för verksamheten på fastigheten.

Anstånd medges för viss tid, högst 10 år. Om mark under anståndstiden genom fastighetsbildningsåtgärd frångår fastigheten upphör anståndsmedgivandet att gälla och resterande tomtYTEavgift förfaller till betalning.

Utestående belopp löper med ränta enligt 5 § räntelagen (SFS 1975:635) från den dag anståndet beviljades tills anståndet upphör. För tid därefter utgår dröjsmålsränta enligt 6 § räntelagen.

6.5 Dras ytterligare servisledningar fram och upprättas ytterligare förbindelsepunkter skall erläggas avgifter enligt 6.1 a) och b).

6.6 Ökas fastighets tomtyta, skall erläggas avgift enligt 6.1 c) för tillkommande tomtyta som härrör från fastighet för vilken tomtYTEavgift inte skall anses vara förut erlagd.

6.7 Tillkommer bortledning av Df till den allmänna anläggningen utan att förbindelsepunkt för Df upprättas, skall erläggas avgift enligt 6.1 d).

§ 7

7.1 För obebyggd fastighet skall erläggas del av full anläggningsavgift.

Avgift utgår per fastighet med:

		<i>Bostadsfastighet</i>		<i>Annan fastighet</i>
Servisavgift	5.1 a)	100%	6.1 a)	100%
Avgift per uppsättning FP	5.1 b)	100%	6.1 b)	100%
TomtYTEavgift	5.1 c)	100%	6.1 c)	70%
Lägenhetsavgift	5.1 d)	0%	-	
Grundavgift för Df, om FP för Df inte upprättats	5.1 e)	100%	6.1 d)	100%

Avgifterna är uttryckta i procent av full avgift.

Avgift enligt 5.1 c) tas ut endast intill ett belopp som motsvarar summan av avgifterna 5.1 a) och b), eller i det fall dagvatten bortleds till den allmänna anläggningen men förbindelsepunkt för Df inte upprättats, summan av avgifterna enligt 5.1 a), b) och e), jfr 5.3 andra stycket.

7.2 Bebyggs obebyggd fastighet skall erläggas resterande avgifter enligt följande:

		<i>Bostadsfastighet</i>		<i>Annan fastighet</i>
Tomtyteavgift	5.1 c)	*)	6.1 c)	30%
Lägenhetsavgift	5.1 d)	100%	-	

Avgifterna är uttryckta i procent av full avgift.

* Bebyggs bostadsfastighet tas ut ytterligare avgift enligt 5.1 c) om föreskriften i 5.3 andra stycket så medger.

§ 8

8.1 Föreligger inte avgiftsskyldighet för samtliga i 4.1 angivna ändamål, skall erläggas reducerade avgifter enligt följande:

<i>Avgifter för framdragen servisledning</i>	
En ledning	70% av avgift enligt 5.1 a) respektive 6.1 a)
Två ledningar	85% av avgift enligt 5.1 a) respektive 6.1 a)
Tre ledningar	100% av avgift enligt 5.1 a) respektive 6.1 a)

Avgifter i övrigt:

		<i>V</i>	<i>S</i>	<i>Df</i>	<i>Dg</i>
Avgift per uppsättning FP	5.1 b)	30%	50%	20%	-
Tomtyteavgift	5.1 c)	30%	50%	-	20%
Lägenhetsavgift	5.1 d)	30%	50%	-	20%
Grundavgift Df utan FP	5.1 e)	-	-	100%	-
Avgift per uppsättning FP	6.1 b)	30%	50%	20%	-
Tomtyteavgift	6.1 c)	30%	50%	-	20%
Grundavgift Df utan FP	6.1 d)	-	-	100%	-

För avgiftsändamålet Df tas endast en av avgifterna ut enligt 5.1 b) respektive 5.1 e), eller 6.1 b) respektive 6.1 d).

Avgifterna är uttryckta i procent av full avgift.

8.2 Inträder avgiftsskyldighet för ändamål, för vilken avgiftsskyldighet inte tidigare förelegat, skall erläggas avgifter enligt 8.1.

Vid tillämpning av begränsningsregeln enligt 5.3 inräknas de sammanlagda avgifterna för tillkommande servisledningar inte till högre belopp än 100% av avgiften enligt 5.1 a) respektive 6.1 a), även om servisledningarna lagts vid olika tillfällen och avgifterna därmed blivit högre.

8.3 För servisledning som på fastighetsägarens begäran utförs senare än övriga servisledningar för fastigheten skall, utöver avgift enligt 8.1, erläggas en etableringsavgift om 50% av avgiften enligt 5.1 a). Etableringsavgiften avses täcka huvudmannens merkostnader till följd av att arbetet inte utförs i samband med framdragning av övriga servisledningar.

§ 9

Den som svarar för att allmän platsmark ställs i ordning och underhålls skall erlägga anläggningsavgift.

Avgift utgår med:

	<i>Utan moms</i>	<i>Med moms</i>
en avgift per m ² väg	om 74,61 kronor	om 93,26 kronor

en avgift per m ² för all annan allmän platsmark	om 20,89 kronor	om 26,11 kronor
---	-----------------	-----------------

§ 10

Om för viss eller vissa fastigheter kostnaden för att förse fastigheterna med vatten och avlopp i beaktansvärd omfattning avviker från fastigheterna inom verksamhetsområdet i övrigt, skall enligt lagen om allmänna vattentjänster avgifter utgå enligt särskilt antagen särtaxa.

Är det inte skäligt att för viss fastighet beräkna avgift enligt §§ 5–8 får huvudmannen i stället komma överens med fastighetsägaren eller annan avgiftsskyldig om avgiftens storlek.

§ 11

11.1 Sedan avgiftsskyldighet inträtt, skall avgift betalas inom tid som anges i räkning.

11.2 Betalas debiterat belopp inte inom tid som anges i räkningen, skall erläggas dröjsmålsränta enligt 6 § räntelagen från den dag betalningen skulle ha skett.

11.3 Enligt 36§ lagen om allmänna vattentjänster skall en anläggningsavgift fördelas på årliga inbetalningar under en viss tid, längst tio år, om avgiften uppgår till belopp som är betungande med hänsyn till fastighetens ekonomiska bärkraft och övriga omständigheter, om fastighetsägaren så begär och godtagbar säkerhet ställs. Ränta skall erläggas enligt 5 § räntelagen på varje del av avgiften som förfaller till betalning i framtiden från den dag då den första inbetalningen skall ske till dess ifrågavarande del av avgiften betalas eller ränta skall erläggas till dess ifrågavarande del av avgiften betalas eller ränta skall erläggas enligt 11.2.

11.4 Avgiftsskyldighet enligt 5.6, 5.7, 6.6 eller 7.2 föreligger, då bygglov för avsett ändrat förhållande meddelats eller ändrat förhållande – t ex ökning av tomtyta – inträtt utan att bygglov erfordrats eller meddelats. Det åligger fastighetsägaren att omgående anmäla till huvudmannen när det ändrade förhållandet inträtt. Försummar fastighetsägaren denna anmälningsplikt, tas dröjsmålsränta enligt 11.2 ut för tiden från det två månader förflutit sedan avgiftsskyldighet inträdde och fram till dess tilläggsavgiften betalas.

§ 12

12.1 Om efter ansökan från fastighetsägare och särskilt medgivande av huvudmannen ledningar utförts på annat sätt eller försetts med andra anordningar än huvudmannen bedömt nödvändiga, skall fastighetsägaren som begärt arbetets utförande ersätta huvudmannen överenskomna kostnader härför.

12.2 Om en fastighetsägare begär att ny servisledning skall utföras i stället för redan befintlig och finner huvudmannen skäl bifalla ansökan om detta, är fastighetsägaren skyldig att bekosta dels den nya servisledningens allmänna del med det avdrag som befinns skäligt med hänsyn till den tidigare servisledningens ålder och skick, dels borttagandet av den tidigare servisledningens allmänna del.

12.3 Finner huvudmannen påkallat att utföra ny servisledning i stället för och med annat läge än redan befintlig, är huvudmannen skyldig att ersätta fastighetsägaren hans kostnad för fastighetens del av den nya servisledningen och dess inkoppling med det avdrag som befinns skäligt med hänsyn till den tidigare servisledningens ålder och skick.

Brukningsavgifter (§§ 13–20)

Avgifter för allmänna vattentjänster är belagda med lagstadgad mervärdesskatt.

§ 13

13.1 För bebyggd fastighet skall erläggas brukningsavgift.

Avgift utgår per fastighet med:

		<i>Utan moms</i>	<i>Med moms</i>
a)	en fast avgift per förbindelsepunkt och år	om 3 358,40 kronor	om 4 198 kronor
b)	en avgift per m ³ levererat vatten	om 36,00 kronor	om 45 kronor
c)	en avgift per år och lägenhet för bostadsfastighet och därmed jämställd fastighet	om 2 049,60 kronor	om 2 562 kronor
d)	en avgift per år och varje påbörjat 100tal m ² tomtyta för annan fastighet	om 51,20 kronor	om 64 kronor

13.2 Föreligger inte avgiftsskyldighet för samtliga i 4.1 angivna ändamål reduceras avgifterna.

Följande avgifter skall därvid erläggas för respektive ändamål:

		<i>V</i>	<i>S</i>	<i>Df</i>	<i>Dg</i>
Fast avgift	13.1 a)	35%	50%	10%	5%
Avgift per m ³	13.1 b)	45%	55%	-	-
Avgift per lägenhet	13.1 c)	35%	50%	10%	5%
Avgift efter tomtyta	13.1 d)	35%	50%	10%	5%

Avgifterna är uttryckta i procent av full avgift.

13.3 Fastighetsägaren är betalningsansvarig för allt vatten som levereras till fastigheten. Har huvudmannen bestämt att för bebyggd fastighet vattenförbrukningen tillsvidare inte skall fastställas genom mätning, tas avgift enligt 13.1 b) ut enligt följande:

<i>Antagen förbrukning per lägenhet och år</i>	
Fritidshus (ej permanentboende)	25 m ³
Permanentboende med 0-1 personer	50 m ³
Permanentboende med 2 personer	75 m ³
Permanentboende med 3 personer	125 m ³
Permanentboende med 4 personer eller fler	190 m ³

13.4 För sk byggvatten skall erläggas bruksavgift enligt 13.1 b). Om mätning inte sker, antas den förbrukade vattenmängden uppgå till 30 m³ per lägenhet.

13.5 För extra mätställe (mätställe utöver ett per fastighet) skall erläggas en årlig avgift med ett belopp motsvarande 100 % av den fasta avgiften enligt 13.1 a). Beloppet avrundas till närmaste hela kronor.

Parallellkopplade vattenmätare räknas som ett mätställe.

13.6 Antas mätaren visa annan förbrukning än den verkliga, låter huvudmannen undersöka mätaren, om huvudmannen finner det nödvändigt eller om fastighetsägaren begär det.

Vid ovan avsedd undersökning eller prövning bestäms mätarens felvisning i två kontrollpunkter enligt SWEDACs föreskrifter om vatten- och värmemätare, STAFS 2007:2.

Kan mättelets storlek inte bestämmas eller har mätaren inte fungerat, har huvudmannen rätt att uppskatta förbrukningen.

Fastighetsägare som inte godtar huvudmannens beslut efter genomförd undersökning eller huvudmannens uppskattning av förbrukningen, kan begära prövning av frågan hos Mark- och miljödomstolen.

13.7 Har fastighetsägare begärt undersökning av vattenmätare och mätaren härvid godkänns, skall fastighetsägaren ersätta huvudmannen för undersökningskostnaderna i enlighet med vad som framgår av § 17.

13.8 För spillvattenmängd, som enligt huvudmannens medgivande avleds till dagvattenledning (kylvatten o d), skall erläggas avgift med 55 % av avgiften enligt 13.1 b). § 14

Den som ansvarar för att allmän platsmark ställs i ordning och underhålls skall erlägga bruksavgift.

Avgift utgår med:

	<i>Utan moms</i>	<i>Med moms</i>
en avgift per m² allmän platsmark för bortledning av dagvatten	om 1,07 kronor	om 1,34 kronor

§ 15

Tillförs avloppsnätet större spillvattenmängd än som svarar mot levererad vattenmängd eller avleds inte hela den levererade vattenmängden till avloppsnätet skall avgift för spillvattenavlopp erläggas efter den mängd spillvatten som avleds till avloppsnätet.

Mängden skall bestämmas genom mätning på fastighetsägarens bekostnad av ifrågavarande vatten- eller spillvattenmängd eller på annat sätt som överenskommits mellan huvudmannen och fastighetsägaren.

En förutsättning för att avgiften för avlett spillvatten skall debiteras efter annan grund än efter levererad mängd vatten är att skillnaden mellan mängderna vatten och spillvatten är avsevärd.

§ 16

För obebyggd fastighet inom detaljplan skall erläggas bruksavgift enligt 13.1 a).

Föreligger inte avgiftsskyldighet för samtliga i 4.1 angivna ändamål reduceras den fasta avgiften. Följande avgifter skall därvid erläggas för respektive ändamål:

		<i>V</i>	<i>S</i>	<i>Df</i>	<i>Dg</i>
Fast avgift	13.1 a	35%	50%	10%	5%

Avgifterna är uttryckta i procent av full avgift.

§ 17

Har huvudmannen på fastighetsägarens begäran vidtagit åtgärd eller har på grund av att fastighetsägaren åsidosatt sin skyldighet vattentillförseln avstängts eller reducerats eller annan åtgärd vidtagits av huvudmannen debiteras följande avgifter:

	<i>Utan moms</i>	<i>Med moms</i>
Nedtagning av vattenmätare	518,40 kr/h	648 kr/h
Uppsättning av vattenmätare	518,40 kr/h	648 kr/h
Avstängning av vattentillförsel	518,40 kr/h	648 kr/h
Påsläpp av vattentillförsel	518,40 kr/h	648 kr/h
Montering och demontering av strypbricka i vattenmätare	518,40 kr/h	648 kr/h
Undersökning av vattenmätare	518,40 kr/h + 250 kr för kalibrering	648 kr/h + 250 kr för kalibrering
Länsning av vattenmätarbrunn	518,40 kr/h	648 kr/h
Förgäves besök	518,40 kr/h	648 kr/h

För arbeten som på fastighetsägarens begäran utförs utanför ordinarie arbetstid debiteras ett tillägg om 100 % av ovan angivna belopp.

§ 18

Om för viss eller vissa fastigheter kostnaden för att förse fastigheterna med vatten och avlopp i beaktansvärd omfattning avviker från fastigheterna inom verksamhetsområdet i övrigt, skall enligt lagen om allmänna vattentjänster avgifter utgå enligt särskilt antagen särtaxa.

Är det inte skäligt att för viss fastighet beräkna avgift enligt §§ 13–16 får huvudmannen i stället komma överens med fastighetsägaren eller annan avgiftsskyldig om avgiftens storlek.

§ 19

Avgift enligt 13.1 a), c) och d) debiteras i efterskott per månad, kvartal, tertiäl eller halvår enligt beslut av huvudmannen. Avgift enligt 13.1 b) debiteras i efterskott på grundval av enligt mätning förbrukad vattenmängd, uppskattad förbrukning eller annan grund som anges i §§ 13 och 15.

Betalas debiterat belopp inte inom tid som anges i räkningen, skall erläggas dröjsmålsränta på obetalt belopp enligt 6 § räntelagen från den dag betalningen skulle skett.

Sker enligt huvudmannens beslut mätaravläsning för varje debitering, får mellanliggande debiteringar ske efter uppskattad förbrukning. Mätaravläsning och debitering efter verklig förbrukning bör ske i genomsnitt minst en gång per år. Avläsning och debitering bör därjämte ske på fastighetsägarens begäran med anledning av fastighetsöverlåtelse.

§ 20

Har fastighetsägare begärt att huvudmannen skall företa åtgärd för att underlätta eller möjliggöra hans brukande av anläggningen i visst fall eller avseende eller har i övrigt särskild åtgärd påkallats på grund av fastighetens VA-förhållanden, får huvudmannen i stället komma överens med fastighetsägaren eller annan avgiftsskyldig om avgiftens storlek.

TAXANS INFÖRANDE

§ 21

Denna taxa träder i kraft 2023-01-01.

De bruksavgifter enligt 13.1, 13.3 och 13.7 samt § 15, som är baserade på uppmätning hos fastighetsägare, skall därvid tillämpas i fråga om den vattenmängd som levereras och den spillvattenmängd som släpps ut efter den ovan angivna dagen för taxans ikraftträdande.

* * *

Mål som rör tvist mellan fastighetsägare och huvudmannen beträffande tillämpning och tolkning av denna taxa prövas av mark- och miljödomstolen jämlikt 53 § lagen om allmänna vattentjänster.

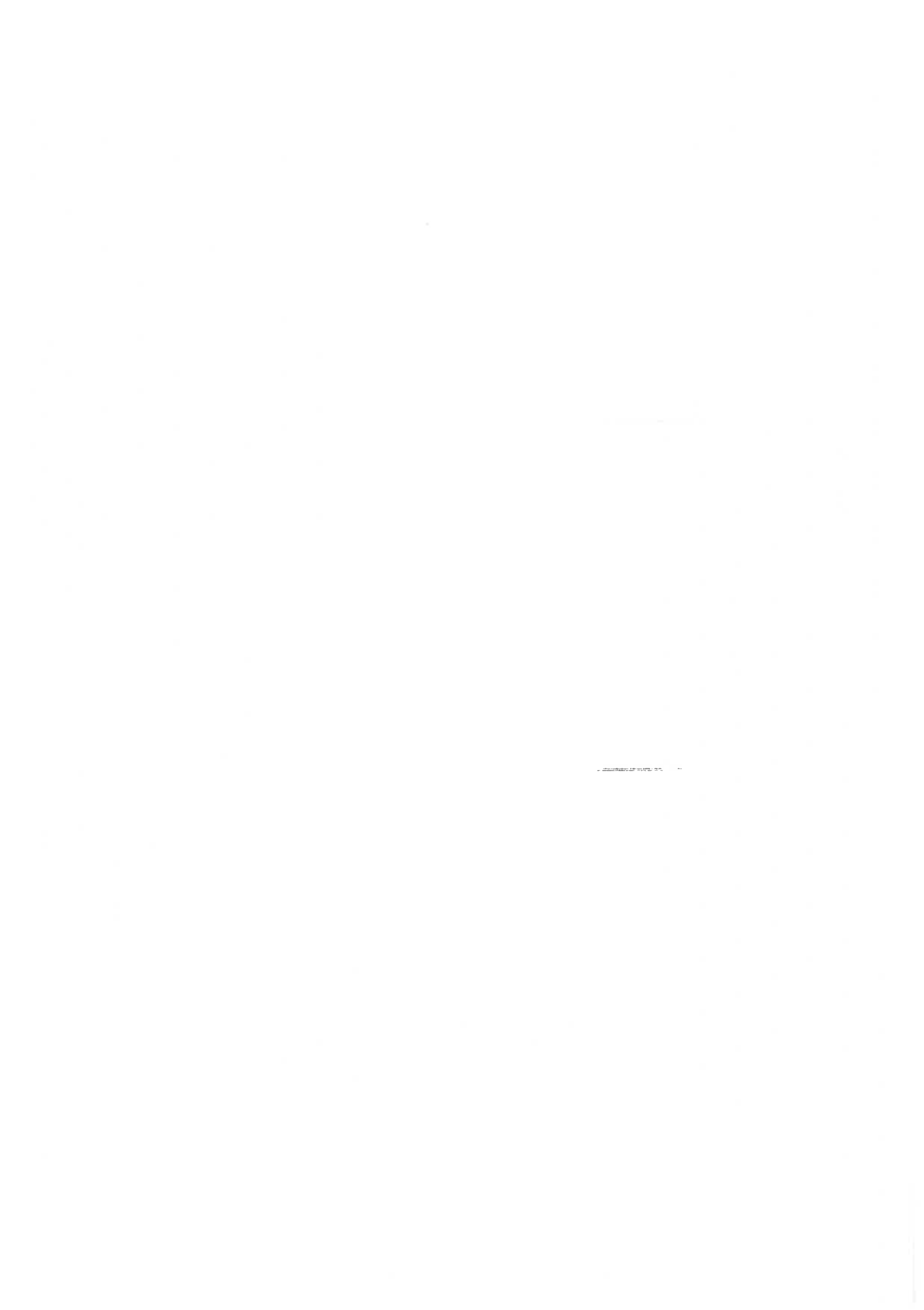

Ärende 9
Årsplan 2023, Plan 2024 - 2025

Årsplan budget 2023

Plan 2024 – 2025



Henrik Nilsson Bokor
Henrik Nilsson Bokor (S)

Sten Bondesson
Sten Bondesson (C)

Mona Magnusson
Mona Magnusson (M)

Lena Gustafsson
Lena Gustafsson (V)



Trygghet och framtidstro i en svår tid

Sammanfattning

Trots osäkerhetsfaktorer i vår omvärld som kräver ekonomisk återhållsamhet och fokus på kommunens kärnverksamheter måste det långsiktiga arbetet med att ta tillvara kommunens utvecklingsmöjligheter fortsätta. En ny anstalt i södra Kalmar län och förbifart Bergkvara (ny E22) innebär stora möjligheter till utveckling av Söderåkra samhälle och hela kommunen. Detta möter vi genom utvecklingsdialoger, strategiska markförvärv och detaljplanering för näringslivsutveckling och nya boendemöjligheter.

Utveckling och attraktivitet gäller även kärnverksamheter, som bra barnomsorg och skola, god omsorg för äldre och personer med behov, vällagad mat i våra kök, välskötta fastigheter, rekreativsmöjligheter och digital infrastruktur i hela kommunen.

I svåra tider såväl som i goda är aktuell information och kontinuerlig dialog med invånare, civilsamhället och näringslivet framgångsfaktorer. Information ska vara aktuell, lättillgänglig, och anpassad till målgrupp. Hemsidan är en viktig kanal för att inhämta kontaktuppgifter och information.

Många osäkerhetsfaktorer gör att justeringar och nya prioriteringar kommer kunna antas i kommande kompletteringsbudget som beslutas av kommunfullmäktige i juni.

Förutsättningar

Budget och plan för 2023 är den första för mandatperioden. Budgetprocessen har präglats av ny politisk majoritet efter valet i september och osäkerhetsfaktorer i vår omvärld, som höga energikostnader, inflation och krig i Europa. I de prognoser som Sveriges Kommuner och Regioner (SKR) tar fram och som ligger till grund för de antaganden och beräkningar som denna budget bygger på, beskrivs 2023 som ett år av kraftig inbromsning och lågkonjunktur. Skatteintäkterna beräknas vända uppåt mot en mer normal nivå först år 2025. Fokus blir på kärnuppdrag och det som måste hanteras i en kommunal verksamhet. Osäkerheten gör att en kompletteringsbudget kommer att tas i juni, och budgetprocessen för 2024 års budget förlängs, för att antas först i november.

Negativa påverkansfaktorer

- Torsås kommuns ekonomi påverkas negativt av att ett tidigare fast elavtal löpt ut. Vid ingången av 2023 befinner sig kommunen på en rörlig elmarknad med en helt annan kostnadsbild.
- De senaste årens postiva befolkningsutveckling har övergått till en nedåtgående trend, samtidigt som andelen äldre äldre ökar.
- Minskat antal elever i grundskola p.g.a utflyttning och att elever väljer skolor i grannkommuner. Därtill ökar behovet av individuella stöd och andelen ungdomar som klarar gymnasiet inom 4 år är för låg.
- I en stor del av fastighetsbeståndet finns en underhållsskuld och bristande energieffektivitet.



Utmaningar

Kriget i Ukraina, elkrisen och pandemin visar på behov av driftssäkerhet och att kunna skydda de mest sårbara i samhället även under svåra omständigheter. Behovet av reservkraft och energiproduktion utreds. Kostnadsökningar måste i stor utsträckning mötas med effektivitet, innovation och förändrade arbetssätt. Verksamheternas kvalitet och kostnader i jämförelse med andra kommuner ska följas upp och analyseras i syfte att förbättra resultaten och skapa öppenhet gentemot medborgarna. En höjd utbildningsnivå i kommunen är ett viktigt långsiktigt mål. Genomförda gymnasiestudier är den bästa garanten för ett gott fortsatt liv för individen och är en betydelsefull faktor för kommunens attraktivitet. I en tid av hårdnande konkurrens kring kompetensförsörjningen måste kommunen klara att rekrytera och behålla kompetenta medarbetare genom att vara en attraktiv arbetsgivare.

Bildningsnämnden

Ständigt krav på att säkerställa goda skolresultat genom möjlighet till individuella anpassningar. Den nyöppnade AST-verksamheten för elever med diagnos inom autismspektrum-tillstånd har slagit väl ut. Inför budget 2023 förordar Bildningsnämnden genom statsbidrag om (ca. 800 tkr) att etablera en så kallad Resursskola för elever som har stort behov av stöd och anpassad lärmiljö. I plan för 2024–2025 får Bildningsnämnden en planerad ramförstärkning motsvarande statsbidraget under 2023 för Resursskolan. Detta tillskott och stöd skall sättas i relation till andra insatser för tillgänglig lärmiljö, anpassningar och åtgärdsprogram inom ramen för undervisningen, för att barn och unga ska klara av sin skolgång. Organisationen runt resursskolan behöver förtydligas under första halvan av 2023 för att kunna verkställas inför höstterminen. Bildningsnämnden kompenseras med 500 tkr för det nya avtalet med Kulturskolan och för att kunna fortsätta anordna uppskattade lovaktiviteter.

Bildningsnämndens stödjer kommunens föreningsliv. Aktiva föreningar inom idrott, kultur och samhällsföreningar bidrar i hög utsträckning till kommunens attraktivitet och livskvalitet och förtjänar kommunens fortsatta stöd och uppmärksamhet.

Socialnämnden

Ökat antal äldre, fler placeringar för vård och behandling och ökade arbetsuppgifter inom HSL (hälso- och sjukvårdslagen) kräver mer resurser. Som kompensation för ökat antal placeringar utökas budget med 8 mnkr och för ett mer omfattande uppdrag inom HSL med 5 mnkr. Personaltätheten inom äldreomsorgen är jämförelsevis låg. Två miljoner kronor satsas på "Guldkant i äldreomsorgen" genom en ökad grundbemanning i äldreomsorgen. Detta för att fortsätta arbetet med att utveckla omsorgens kvalitet och innehåll, säkerställa träffpunktseverksamhet och meningsfulla aktiviteter, gärna i samverkan med civilsamhällets aktörer. Även i tider med begränsade resurser måste stunder av gemenskap och sociala aktiviteter få lysa upp vardagen.



Drift och Servicenämnden

Teknik och fastighetsnämnden får ett nytt namn - Drift och Servicenämnden – då fler verksamheter flyttats in under denna nämnd. Fler service och stödfunktioner, som IT, kostverksamheten och medborgarcentrum. Ansvar och skötsel av vandrings- och cykelleder flyttas från arbetsmarknadsenheten med ambitionsnivån om en fortsatt utveckling och standardhöjning av leder, gång- och cykelvägar. Nämnden har en central roll att tillsammans med verksamhetsnämnderna säkerställa nuvarande lokalbehov, planera för framtida lokalbehov, samt upprätta underhållsplaner. Begäran om kompensation för ökade elpriser möts med statens retroaktiva elstöd och prioritering på energieffektivisering och minskad elanvändning och med en ramförstärkning med 1,3 mnkr 2023 och ytterligare 0,5 mnkr 2024. Nämndens lokaler vid kommunförrådet byggs ut, sedan drifthallen vid gamla Samhall sålts till externt företag.

Bygg och Miljönämnden

Bygg och Miljönämnden ska fortsätta minska sin sårbarhet, säkerställa tillsynsverksamhet och utveckla administration/e-tjänster. Tillgänglighet, rättssäkerhet och handläggningstider måste kunna möta en hög efterfrågan och förväntan. Nämnden fyller en viktig roll för en hållbar framtid för miljö, natur och folkhälsa. Torsås kommuns långa tradition av miljöarbete fortsätter, som "Torsås surrar", anläggande av våtmarker och vattenförbättrande åtgärder i samverkan med markägare. Jämte myndighetsutövningen fyller den rådgivande funktionen gentemot hushåll och företag en viktig roll för samhällets hållbarhetsarbete i ett vidare perspektiv.

Kommunstyrelsen

Vår kommuns läge i regionen ger goda möjligheter för fler etableringar, av både företag och boenden. Kommunstyrelsen tar över rollen som sammankallande i plangruppen och får i uppdrag att aktivt förvärva mark och utveckla kommunen. Strategiskt viktig mark ska kunna köpas och viktiga områden för attraktivitet tillväxt tas om hand.

Ett nytt bostadsområde håller på att tas fram vid Lugnet i Bergkvara. Området ska göras i ordning för möjlig exploatering med markberedning och förberedande infrastruktur. Området runt Bergkvara hamn är en oslipad diamant. Under arbetet med att ta fram en ny detaljplan för hamnområdet i Bergkvara har det visat sig att området kräver omfattande utredningar och saneringar. Istället satsas nu medel för att lyfta hela områdets attraktivitet, långsiktigt och öppet i samverkan med områdets intressenter.

Kommunen behöver möta de utvecklingsmöjligheter som finns i speciellt Söderåkra-området i samband med ny anstalt i Halltorp, södra Kalmar kommun. Ny E22/förbifart Bergkvara påverkar hela kommunens utveckling. Digitala kartor och geografisk information ska aktualiseras under planperioden.

En lokal utvecklingsplan ska tas fram för Söderåkra i dialog med Söderåkras medborgare, föreningar och företag.



Attraktiv arbetsgivare/Medarbetare

Torsås kommun ska kunna hantera de svårigheter vi står inför i ett vardagligt och ständigt förbättringsarbete genom tydlig verksamhetsnära styrning och ledning. Delaktighet och hög kontinuitet skapar trygghet för öppenhet och innovativt samarbete. Medarbetare ska fortsatt kunna utveckla kunskaper och färdigheter under sin anställning.

Torsnet AB

Tillgången till VA, fiber och energi är viktiga komponenter för vår kommuns attraktivitet och konkurrenskraft. Fjärrvärmeanläggning i Söderåkra projekteras. Torsnet utökas med ett nytt möjligt affärsområde, att kunna producera energi genom solenergi och fjärrvärmeanläggningen.

Torsås Bostads AB

Kommunens bostadsbolag har en mycket viktig roll i kommunens bostadsförsörjning. Nya lägenheter planeras på Lunnagatan och möjliga framtida projekt undersöks. Bolaget och dess hyresgäster påverkas kraftigt av ett högre elpris. Därför är uppgiften att energieffektivisera och underhållsplanera viktigare än någonsin. Välskötta och trygga livsmiljöer kring lägenhetsbeståndet är av yttersta vikt för många medborgares livsvillkor och kommunens attraktivitet som boendekommun. Uppdragen i årets budget som påverkar de kommunala bolagen skrivs in i kommande ägardirektiv.

Strategisk plan

En ny uppdatering av den strategiska planen för kommande år kommer att antas vid kommunfullmäktige i juni. Målet om befolkningsökning anpassas till ett mer realistiskt mål om en stabil befolkningsutveckling. I ekonomiskt svåra tider är det viktigt att kommunen styr med realistiska och handfasta principer mot det som är nödvändigt och rimligt att styra mot i närtid. Den största satsningen i kommunen på många år är utbyggnaden av fiber på landsbygden, som det finns en stor politisk enighet om. Den digitala omställningen och fortsätter under planperioden.



Reserver och volymförändringar under innevarande år

För 2023 finns inga budgeterade reserver för volymförändringar. Justeringar kan göras i kompletteringsbudget som beslutas av kommunfullmäktige i juni. Målet är att reserverna återkommer och i plan 2025 uppgår budgeten för reserver till 5 mnkr. Med 17 år av positiva resultat och en resultatutjämningsreserv på 14,5 mnkr får nämnderna förutsättningar att klara verkamheten under en osäker tid utan att tvingas till orimliga och kortsiktiga besparingar som kan vara kostnadskrävande på sikt.

Alla behov kan inte mötas med tillskott i budget utan årets budget handlar om att kommunen samlar sig och använder de resurser som finns inom ram.

Resultatutjämningsreserven skyddar mot eventuella försämringar från de ekonomiska antaganden som denna budget bygger på. Målet för god ekonomisk hushållning om ett resultat på 2% gäller för mandatperioden.

Investeringar

Utöver de investeringar som kopplas till fiberutbyggnaden i hela kommunen ska årets investeringar finansieras utan lånefinansiering. Detta uppnås genom ett möjligt uttag under året från KLP, (Kalmar Läns Pensionskapitalvärvaltning AB). Ej överstigande värdet på insatt kapital. Under 2023 skall en femårig koncerngemensam investeringsbudget upprättas som sedan ska prioriteras och aktualiseras med nya investeringsbehov.



Drift och Resultatbudget (tkr)

	Budget 2023	Plan 2024	Plan 2025
Antal invånare.	7060	7080	7100
Kommunstyrelsen	105 848	105 848	105 848
Kommunfullmäktige	349	249	249
Valnämnden	21	121	21
Överförmyndarnämnden	848	848	848
Kommunrevisionen	675	725	725
Bygg- och miljönämnden	6 486	6 486	6 486
Drift och Servicenämnden	19 937	9 937	9 937
Socialnämnden	198 636	198 636	198 636
- Socialnämnden riktade statsbidrag	3 883	0	0
Bildningsnämnden	140 310	141 110	141 110
Totalt nämnder	476 993	463 960	463 310
Pensionskostnader m.m	14 000	14 700	8 700
Löneökningkompensation	6 200	14 500	22 700
Reserv volymförändringar	0	3 000	5000
Kostnader under finansförvaltningen	20 200	32 200	31 900
Avskrivningar	9 300	11 300	11 300
Verksamhetens nettokostnader	495 993	507 460	505 710
Skatteintäkter* SKR kalkyl aug 22	327 703	341 908	357 240
- riktade statsbidrag	3 883	0	0
- särskilt utsatt kommun	3 100	0	0
-Drift- och Servicenämnden förväntade statsbidrag	10 500	0	0
Kommunal utjämning	160 047	163 886	165 815
Skatter och bidrag	494 733	505 794	523 055
Finansiella intäkter	6 700	6 700	6 700
Finansiella kostnader	-4 150	-4 650	-4 150
Budgeterat resultat	1 290	384	14 045
God ek hushållning 2 %	9 755	10 116	10 461



Investeringsbudget (tkr)

Kommunstyrelsen

Investeringar i tkr	Budget 2023	Plan 2024	Plan 2025
Fiber	40 000	18 000	
IT-struktur	600	400	400
Lugnet infrastruktur	5 000	10 000	2 000
Bergkvara hamnområde	2 500	3 500	3 500
IT som tjänst	1 000	1 000	1 000
Inköp av mark	5 000	5 000	5 000
Summa investeringar	54 100	37 900	11 900

Bygg o miljönämnden

Investeringar i tkr	Budget 2023	Plan 2024	Plan 2025
Vattenåtgärder Ödet		500	500
Summa investeringar	0	500	500

Drift o servicenämnden

Investeringar i tkr	Budget 2023	Plan 2024	Plan 2025
Ventilation besiktnings anmärkningar	1 000		
Vågen Brandlarm	300		
Vågen Belysning bottenvåning		100	
Ventilation Söderåkra gymnastik		600	
Uppkoppling styr och regler	350		
Laddstolpar		200	
Stambyte, Sophiagården, etappindelat		5 000	5 000
Samlingsanslag	2 000	2 000	2 000
Mariahemmet utegårdar, baksidan	300		
Lokalvård, inventarier tvätt, skurmaskiner	150		
Asfaltering Bergkvara skola	200		
Fönsterbyte Gullabo skola	300		
Solceller	1 000		
Nytt tak Eklövet	1 100		
Ny drifthall	3 000	12 000	
Gator	7020	75	
Parker	5350	150	
Summa investeringar Drift- och Service	22 070	20 125	7 000



Socialnämnden

Investeringar i tkr	Budget 2023	Plan 2024	Plan 2025
Samlingsanslag		600	600
Verksamhetssystem	250		
Dreambrooker, Infocaption		100	
Läkemedelsskåp		1 000	
Digitalisering av omsorgsverksamheterna	300	200	
Basdrasser SÄBO	100		
Taklyftar SÄBO	300		
Summa investeringar	950	1 900	600

Bildningsnämnden

Investeringar i tkr	Budget 2023	Plan 2024	Plan 2025
Utbyte av IT-utrustning i salar	500		
Resursskola - inventarier	200		
Generellt upprustningsbehov	500	500	500
Summa investeringar	1 200	500	500

Investeringar i tkr. ink. Fiber	Budget 2023	Plan 2024	Plan 2025
Kommunstyrelsen	54 100	37 900	11 900
Bygg o miljönamnden		500	500
Drift o servicenämnden	22 070	20 125	7000
Socialnämnden	950	1900	600
Bildningsnämnden	1200	500	500
Summa investeringar	78 320	60 925	20 500



Hållbar utveckling

Miljö

- Kommunens verksamheter är hållbara, energieffektiva och bidrar till en god livsmiljö.
- Torsås ska vara fossilbränslefri kommun 2030.
- Välskötta miljöer i hela kommunen.

Uppdrag

- Öka andelen vattendrag med god ekologisk status. (BMN)
- Genomför prioriterad åtgärd fossilbränslefri kommun. (DSN)
- Energieffektiviseringsprogram. (DSN,TBAB,Torsnet)
- Energiproduktion som möjligt affärsområde för Torsnet.(Torsnet)
- Fjärrvärmeanläggning i Söderåkra. (Torsnet,TBAB,DSN)
- Åtgärdsprogram för Bergkvara hamn. (KS)

Mått

- Andel miljögodkända fordon inom kommunkoncernen.
- Andel godkända enskilda avlopp.
- Energianvändning per kvadratmeter.

Socialt och ekonomiskt

- Stabil befolkningsutveckling.
- Kommunens invånare ges goda möjligheter till ett gott liv i trygghet och känner förtroende för kommunen.
- Näringspolitiken stödjer och stärker tillväxt, utveckling och sysselsättning.
- Stöd till civilsamhället och en levande landsbygd.
- 100% Fiber 2023.
- Höjd utbildningsnivå.

Uppdrag

- Planera för fler bostäder. (KS,TBAB)
- Kvalitet i välfärden. Förbättrade resultat med kvalitet i omsorg och skola. (SN,BIN,KS)
- Rapportera resultat åtgärder utifrån satsningen på. "Guldkant i äldreomsorgen." (SN)
- Sammanhållet stöd i skolan. Rätt stöd på rätt nivå efter individens behov.(BIN)
- Strategisk plan 2023-2027. (KS)
- Säkerställ markreserv och attraktiv mark för utveckling. (KS)
- Utvecklingsdialoger fångar kunskap och kraft hos invånare, civilsamhälle och företag.
- Lokal utvecklingsplan för Söderåkra. (KS)

Mått

- Befolkningsutveckling. (SCB)
- Tillgång till bredband andel. %
- Andel elever i åk 9 med gymnasiebehörighet till yrkesgymnasium.
- Gymnasieelever med examen inom 4 år.
- Antal bygglov.
- Trygghet. Medborgarundersökning.
- Ranking företagsklimat, Svenskt näringsliv.
- Antal personal hos en brukare i hemtjänsten under en tvåveckorsperiod.
- Andel som lämnat etableringsuppdraget och börjat arbeta / studera efter 90 dagar.



Effektiv organisation

Medarbetare

- Kommunens medarbetare är delaktiga och ansvarstagande för kvalitet och effektivitet i kommunens verksamheter.
- Rättssäker kommunal service efter behov med god tillgänglighet och hög kvalitet.
- Verksamhetsnära ledarskap. Ledarskapet ska vara verksamhetsnära med fokus på arbetsmiljö, ständiga förbättringar av kvalitet och resultat.

Uppdrag

- Implementering av anpassad nämnds- och förvaltningsorganisation under 2023.
- Utforma kommunens modell för systematiskt kvalitetsförbättring genom centralt stöd och medarbetarnära utveckling, där personalens kunskap och kompetens tas tillvara. (KS)
- Planera en omsorgsorganisation utan delade turer. (SN)
- Aktuell och sökbar hemsida för ökad användarvänlighet och relevant information.

Mått

- Sjukfrånvaro.
- Hållbar Medarbetarindex. (HME)
- Personalomsättning.
- Uppföljning av tillgänglighet som t.ex svarstid och handläggningstider.
- Färre verkställda timmar av timanställda inom omsorgen.

Process och ekonomi

- Kommunen har god ekonomisk hushållning med kraft att möta dagens och morgondagens utmaningar.
- Kvalitet och kostnadseffektivitet är allas ansvar och säkras genom systematiskt förbättringsarbete av planering, utförande och lärande uppföljning.
- Kompetenta ledare och medarbetare som fokuserar på mål och uppdrag genom ständiga förbättringar.

Uppdrag

- Mål och mått för verksamhet i volym, kvalitet, effektivitet och hållbarhet. Skall analyseras och användas som grund i utvecklingsarbete.
- Tydliggör chefens ansvar för ekonomi, personal och utveckling.
- En femårig koncerngemensam prioriterad investeringsbudget till budget 2024.

Mått

- Budget i balans.
- Uppföljningar av effektivitet och kvalitet i Kolada och Öppna jämförelser.
- Uppföljning enligt årshjul av ekonomi och kvalitet i KS och KF.



God ekonomisk hushållning

Resultatnivån för god ekonomisk hushållning är 2 procent under hela mandatperioden. Nettokostnaderna över en rullande femårsperiod ska inte överstiga 98 procent av skatteintäkter och kommunal utjämning.

Investeringarna undantaget fiberutbyggnaden skall vara självfinansierade till 50 procent över en rullande femårsperiod.

Resultatutjämningsreserven utgör en buffert inför en kraftig konjunktunedgång samt större händelser och avvikelser. Samtliga nya och omlagda lån skall under planperioden behäftas med amorteringsplan.

Förslag till beslut

Arbetsutskottet föreslår kommunstyrelsen föreslå Kommunfullmäktige besluta;

att fastställa Majoritetens (*Socialdemokraterna, Centerpartiet, Moderaterna, Vänsterpartiet*) förslag till budget 2023 och ekonomisk planering 2024 – 2025.

att uppdra åt kommunstyrelsen revidera helägda kommunala bolags ägardirektiv gentemot av fullmäktige fastställd budget 2023.

att kommunstyrelsen inom ramen för kommunfullmäktiges beslut 2020-01-20 – bredbandsutbyggnad i Torsås kommun (19/KS0217) har rätt ny upplåna upp till 50 Mkr under år 2023.

att kommunstyrelsen genom ekonomichefen med kommunstyrelsens ordförande som ersättare har rätt att under år 2023 omsätta lån, dvs låna upp till motsvarande belopp på de lån som förfaller till betalning 2023.

